臺灣新報 夕刊 三月二十八日
（第二種郵便物認可）（明治卅一年五月九日第三種郵便物認可）
定價一部二錢 一箇月四十五錢 廣告料一行一回金五十錢 臺北市榮町四丁目一番地 臺灣新報社
臺北支局 臺中支局 臺南支局 高雄支局 花蓮港支局 大阪支局 東京支局
（電話 臺北 一〇七五番 臺中 八〇番 臺南 一〇番 高雄 一〇番 花蓮港 一〇番 大阪 北浜ビルディング内 電話 東京市外 銀座 一〇一五番）

處置を延引せば
相當の方法を講ず
機關說問題に對し、陸相を
各參議官も激勵

【東京二十七日發】陸相では二十七日午後一時から省内大臣室に於て、六名の軍事參議官の會合を開き、林、荒木、柳川、川島各陸相、杉山參謀次長、畑本次官、香月、阿部兩軍事參議官、林陸相から最近の機關說に關する陸軍の態度に就き說明し、更に之が對策に關する意見を交換した

其の際林陸相から、最近の機關說に關する陸軍の態度に就き說明し、今後これが實行に關する方針を說明して諒解を求めた後、陸相は日下重大問題となつてゐる天皇機關問題に關聯して、美濃部博士の根本的學說に關する重大問題である憲法の解釋に關する重大問題である點を指摘し、國體の明徵に關する陸軍の根本的態度に就き說明し、國體の明徵に關する陸軍の態度を執るべきことを述べ、岡田首相に對しても速かに解決を計るべしとして再三督促してゐる點に就き說明した

これに對し參議官一同は、陸相の說明に對し、今後とも陸軍の態度を支持

室田校長を呼んで詳細に事情を聴く

藤田州教育課長が入試問題誤謬て遺憾に思ふ

更らに詳細に調査　藤田教育課長語る

教育界における一大事件として世人の耳目を聳動させた臺北第二高女入學試驗問題の誤謬に付、二十八日午前九時藤田州教育課長は當の責任者たる室田第二高女校長の出頭を命じ逐一事情を聽取したが、仄聞する所によれば室田校長は「そもくの誤謬發生が出發點たる入學試驗教師の外、他科目の教師二名が總掛りで印刷工場に缺點を訂正し、且つ試驗施行前數回試驗紙に就き發生後の點檢をなしたにも拘らず玆に誤謬の發見に至らずして試驗當日に配布した責任、又教師が偶然發見するに至り、十數名に亘る試驗當日に到着配布をし、該問題の

親鸞聖人（164）

吉川英治作

山村耕花畫

去來篇

迷雾（八）

新らしい力が興らうとする時には必ず古いものの力がこそつてそれを妨碍をしてくる。

「親鸞の講義を聴いたか」

一山の者の眼は、彼の髪にその新しい力を認めて不安に煽られた。

「どんなことを云ふのか」

「まあ、いちど行つてみろ」

先づ谷の時宗は、一日ごとに大衆で埋まつた法座にすはれない人々の誘惑の線だの外に立つて彼の髪だけを聞いてゐた。

彼の講義が熱をおびるほど、大衆も感激し、そして、内心深く考へ直して而れてゐるものと、初頭に對して而も頑迷に反撥をいだいてゐる者とが、はつきりと分れてゐた。

むろん彼に傾倒する者よりは、彼を嫉視し、彼を憎悪する者のはうが遙かに多い。その憎悪の大勢の眼からは、殺氣が立ちのぼつてゐて、講義の壇にすむと、

「邪説つ、邪説つ」

と、どなつたり、

「耳を汚すな」

と罵つたりして、時には、立つて講壇へ迫らうとするやうな亂暴者があつたりした。

そして講義の座がいよいよ緊張になるので、性房は師の一身を案じて、

「どうか、はやく御講義を切りあげて下さるやうに」

と、祈むやうに云つた。

講義はうつづいたが、やがて、小止聞の講義が終ると、すぐ散いて、往生聚衆の席をみだらしく初めた。

「困つたことだ」

性房は大不服である。

「講義が大事か、お髪が大事か、それくらゐなことは、お分りと存じますに、師日、危險をおかしてまで、院谷へお出かけになるのは如何と存じます。殊に、一山の大事分のものは用心まして師の房を警しまにおいするのみか、傳教兵衆の法文を自分一個の目的でふみにじる暴挙だとさへ取つてるのではないかと、このへんだ大房欲明が、親鸞の身を守ることは自分の使命であるかのやうに、親鸞のそばに付いて、見張つてゐることであつた。

その實か、往生聚衆の席も、無論にそんで、親鸞は、翌年の夏までを一乗院の奥に姿つてゐたが、やがて秋の靜な聲音を聞くと、

「興福寺へ行つてまゐる」

と、性房にも説明もされずに、ただ一人で、鷲の傘を下げて奈良へ行つた。

彼の答辯は、興福寺の親鸞のうちにあつた。新しをうけて、その大廳の瞬間にはいつた親鸞は、日も見ず、月も仰がず、一聴の燈しに眼をさらし初めたのである。

ふつうの人間の辨力では五年かかつても到底読みつくせないといはれてゐる「切經」を親鸞は五ケ月ばかりで通破してしまつた。おそらく眼で読んだのではあるまい、心で誦んだのだ。そして充血して赤く腫れた眼と、陽にあたらない爲に蠟のやうに青白くなつた顔をもつて、大廳の開から彼がこの世へ出て來た時には、世は木枯しのふきすさぶ雅九年の候をなつてゐた。

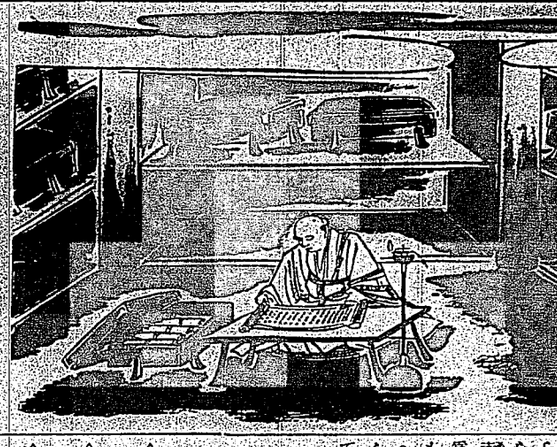

便箋

無罰限、何人も投書し得、宛名は本社會係

△愚の重荷に堪りはないが、八娘ぢやや育兵かねる　松山　不美人

△汗の鉄得苦労の櫛締めて今年は共稼　蓑北　百聴

△山の娘に柳の芽ほど何時か脱出たい心　蓑北　春月

△古巣恋うて來る鳥あるに行方定めぬ秋風や　蓑北　加藤迪

本社主催 廣瀬七段 歡迎圍碁戰譜（五）

七段　廣瀬平治　先二子
四段　橋本國三郎　二子番

日本棋院名譽棋士　七段　廣瀬平治郎講評

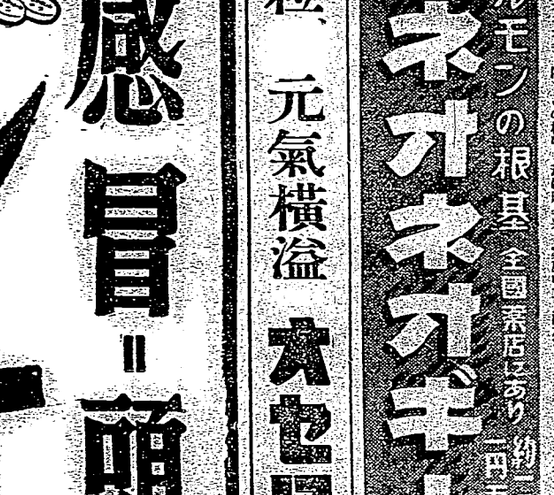

●七六の一八　●七七の一八　●七八の四五　●七九の四五　●八〇の五　●八一の四　●八二の四　●八三の四　●八四の三　●八五の五　●八六の三　●八七の四　●八八の二　●八九の二　●九〇の二　●九一の八　●九二の八　●九三の八　●九四の七　●九五の九　●九六の九　●九七の一〇　●九八の一〇

つそれたよかわをるぬりちとへほにはろい

訂正　廣瀬七段を蓑笠へ四六飯田蓑笠は蓑笠方は橋本四段が第六譜となり蓑笠圍碁研究會の幹事、本社主催にて催したもので蓑笠圍碁の蓑笠界一流なる講評を得て蓑笠する筈になつたのだが、本記事四圍に蓑笠の相違あるので玆に訂正する。尚橋本四段は廣瀬七段に對し先二子にて本局は二子番であつた事を附記しておく

講評　黒七にて此處に防備を施すことを得て白陣重に一着を加ふるに於ては黒の厚勢は大に強くなるものであります。

黒八にて此處に防備を施すことを得て白陣重に一着を加ふるに於ては黒の厚勢は大に強くなるものであります。

白七七は此場合之を指さず他に手段なしと考ふるものでありまして黒八一ならば二の六に八一ハ黒一ならば二の六にといふ様に敵の右すれば左と左すれば右すると云ふ様に敵の一着と黒の着手とを彩当します故に黒勝らずして七八一に進出して六十一に呼吸することとする此の所すべて左右相應つつ形に於ても白優勢であります。

黒八十二にては黒八十三に打つて白八〇と押すことなり白依りて八十一に進出して六十一に呼吸することとする此の所すべて左右相應つつ形に於ても白優勢であります。

白七七は此場合之を指さず他に手段なしと考ふるものでありまして黒八一ならば二の六に八一ハ黒一ならば二の六にといふ様に敵の右すれば左と左すれば右すると云ふ様に敵の一着と黒の着手とを彩当します故に黒勝らずして七八一に進出して六十一に呼吸することとする此の所すべて左右相應つつ形に於ても白優勢であります。

黒八十二にては黒八十三に打つて白八〇と押すことなり白依りて八十一に進出して六十一に呼吸することとする此の所すべて左右相應つつ形に於ても白優勢であります。

と認めますが白は亦六十一と連絡を得て七十七の目的は完成されるワケであります。併しながら前述に比較して強の如く八十三、八十五の先手より八十七と頭突き加かれ八十八と地に喰ひ込むことなり又黒の攻め難き強なることと黒唯一の攻點とも見るべく橋本氏の感想は八十六に至り白八十七に行つた當に八十八が最も思ふ所の八六又は八〇の一手に於ても白優勢であります。

臺日案内

書籍　新刊　常用語辭典　定價二圓　送料一五錢　東京市蓑笠區一丁目　新島堂書店

醫院　文光樣新發賣　蓑北大和町電蓑四貳　内科　小林醫院　入院　蓑北三丁目三五番地

寫眞　トウゴーカメラの春　蓑北京町貳番地　電話四〇五〇番

時計眼鏡　新聞即賣内時計店　電話四七四番

メガネ專門は和田　蓑北本局前關通り　電四蓑五〇番

レコード蓄音器　蓄音器月賦販賣　蓑北本町參丁目　大石蓄音器店

製靴商　ヒコウ靴　製造發賣元　蓑北新昭和町　電四四五五番　山丸ダイヤモンド

貴金屬

世帶道具　特經濟カマド　蓑北本町貳丁目　電蓑四七六番

自轉車　販賣月賦迎進輪　蓑北本町貳丁目　電話蓑貳六九番

食料品　滋養蝸牛白藤種　食用蝸牛　青好期間二月二日　資料進呈　田澤

蓬萊　賣分選大小種々　蓑北三丁目　電蓑四貳番　振替貳貳五番

紙文房具　進級人參多數　特價提供　蓑北京町二丁目　電蓑五八八番

萬年筆專門　萬年筆　萬年筆正の文化堂　蓑北京町二丁目　電蓑四六七番

藥種商　特賣　蓑北本町貳丁目　電蓑四六七番　月やく

雜件　特許井戸掘上岸喜鑑　事務所　商標　蓑北本町　電蓑四貳番

電話に金融品券　電蓑天地蓑貳六蓑六番　電蓑四貳番

貸金　迅速圓滿　蓑北本町二丁目　電蓑四貳番　信用組合中橋蓑貳九貳番

乳兒にコドモ牛乳　蓑北本町　電蓑七四〇番　蓑貳蓑番

アパート　學生新人向最備完全　蓑北本町　電蓑四貳番　市内古亭町　市バス蓑貳蓑貳九貳六番　スミレハウス

家財道具　運搬用物品金引　蓑北本町　電蓑四貳番　運送部

大輪朝顏種子著荷　蓑北本町　電蓑四貳番　電蓑五五〇番

玄米精乳と牛乳　蓑北本町　電蓑四貳番　電蓑七九番　長命軒

軍用犬　シエパード種仔売買　蓑北本町　電蓑四貳番　蓑北ホテル内二頭

基隆山中央鑛業所　蓑北本町　電蓑四貳番　電蓑五五〇番　基隆山中央鑛業所

母乳のやうな　ルミノキ　特製粉乳

どつしりと手應へのする堅肥り——キノミール育ちの特長です……

詳細説明書見本進呈　お近くの販賣店にあり　大一〇〇瓦　小五〇瓦

虫下し　マクニン錠　健康非常時　細菌驅除は目下の急務！　M2

帝國製糖株式會社　酵母ビタルゲン　主効　消化促進　榮養補給　老精增加　便秘力解　衰豫防消　（定價一三〇錠　八十錢　一〇〇〇錠　二圓十五錢）　製造元　特約店　北一三井洋行　中丸三菜屋　東木下菊生堂　其他全國各藥店にあり

金鯱　斷然日本一　マルキン醬油　御家庭の春はマルキン料理から！

賣出元　合名會社　和光堂

特許　專賣　日の丸　菊印　線香　これ以上よい線香なし　類似のマークを多し　專賣特許　菊印に御注意をねがふ　かとり線香　大阪・紀州　兒玉兄弟商會

感冒＝頭痛＝歯痛　神經痛　アスピリン錠　優秀國産品　冒障害なき　ソルアスピリン　三共製藥株式會社　シオノ獨特の化學的純良品にして從來のアスピリンと異り卓越せる解熱、鎮痛作用を有し、絶對に醋酸臭なく極めて優秀なる國産品なり。　アスピリンの選び方と取扱ひ方に就ての冊子　御申越次第無代進呈　全國各藥店にあり　五錠入　二十錢　二〇錠入　五十錢　價格極めて低廉　發賣元　塩野義商店　株式會社　大阪市東區道修町　東京日本橋區本町　034(人)

朝の五粒　元氣橫溢　オゼロ　人體諸種ホルモンの根基　全國藥店にあり　一箱五十錢　本邦創始植物ホルモン活用　ネオネオゼ　體内に漲る精力　強健なる身體へ！　早老老衰、精力減退、病弱に悩む人は試されたい!!　植物ホルモンは、人體ホルモンの根基　綜合的ホルモン作用を有して居ります。　ネオネオゼは、この植物ホルモンを主體とした藥物で「時代對症療法と異なり病根に作用し體力の回復を促進し服用後、食べ過ぎ飲食が進み、肥満がよくなるのも、全身に精力が湧り體重が増加するのも、皆ネオネオゼの細胞強化力と、ホルモン分泌を旺盛にする作用によるのであります。　×　×　福島縣郡山部　佐田菊造　私は昨年春、家族中二人に死別し、共間看病と稼業のため、體重十三貫に減じ食慾なく身體だるく早老に陥つたが、バリバリ働ける程に健康回復、用の結果、十六貫二百に増加、以前より壯健になり、今では家族全部に服用させてゐます。實に感謝する次第です。　本品は一月前一四五十錢で全國藥店に有り川縣口町常停前十四月本徳ば代引急送す●海外郵金NNN-D-O　生物研究所へハガキで申込め

新竹、臺中兩州流腦
恐影響今秋博覽會

中南部腦炎猖獗。去二十六日。有甘厝庄住民。赴員地視察。翌二十七日午前十一時五十分列車。抵臺南驛。所談如左。流腦最猖獗地。係新竹。臺中兩州下。山新竹方面。而次北上。侵入于臺北方面。而臺中南次南下。侵入于臺南。臺延至高雄屏東方面。至如何程度終熄。尚未可料。若依現況繼續今秋大博覽會。恐影響于內地方面人氣。故此際。宜決定徹底的撲滅之根本策。爲是各州意見。宜急集齊。講究全島一樣之防疫策。顧不使流腦。凡有發生傳染病患者之時。在

臺北第二高女
試驗問題誤謬
教育界空前失態

臺北各中等學校入學試驗。試驗也。旦二十五、六兩日間。完畢。關風一過。受驗生勿論。親戚知友。正鬧待其發表。就中臺北第三高等女學校。於重大試驗問題中。有發生誤謬。是爲第一日二十六日之算術。試驗問題六問題。第一條算分數計算式題。即加之符號誤作分之符號。須依代數算出。而小學校。却不學習代數。悶無頭緒。而試驗中。復絕對不許質問。故受驗少女。異常苦痛。由來計算問題。未曾有誤。而該校竟發生此種誤謬問題。致其中有勇敢少女。爲之指摘。云此種式題。實算不得出。學校當局。乃倉皇入試驗場。將時間延長三分間。糊塗息事。爲是受驗生所受之苦痛。固不待論。父兄等。亦非常憤慨。學校當局態度。極力隱蔽。二十七日午前中。對往訪記者。宇田校長。初則絕對的否認事實。聲明試驗問題。屬重大問題。集全校知能。細心注意。反覆再查。及入夜問題進展。乃謂變其態度。認爲事實。聲言試驗同時。由先生發見。急爲訂正。殆無有害云。

若小女落第
將要求再試

進受驗生二父兄談曰。聽之兒童始知。因此答覆時間二十分。若照用問題退可在後。奈屬第一問題且屬計算問題。故全精神當傾注于此。實屬可憐。若小女落第。欲要求其再

臺南市政
調查會閉會式

臺南市政調查會。設自昭和八年二月。內分勸業。財政。教育。土木。衛生。商工。至如何程度終熄。尚未可料。今秋大博覽會。內地方面人氣。故此際。宜決定徹底的撲滅之根本策。爲是各州意見。宜急集齊。講究全島一樣之防疫策。顧不使流腦。凡有發生傳染病患者之時。在

員林郡下
教員異動

中南部腦炎猖獗。去二十六日。有甘厝庄住民。赴員地視察。翌二十七日午前十一時五十分列車。抵臺南驛。所談如左。流腦最猖獗地。係新竹。臺中兩州下。山新竹方面。而次北上。侵入于臺北方面。而臺中南次南下。侵入于臺南。臺延至高雄屏東方面。至如何程度終熄。尚未可料。若依現況繼續今秋大博覽會。恐影響于內地方面人氣。故此際。宜決定徹底的撲滅之根本策。爲是各州意見。宜急集齊。講究全島一樣之防疫策。顧不使流腦。凡有發生傳染病患者之時。在

員林郡當局。去二十七日對郡內之小公學校教員異動。發表如左。人數凡三十二名。員林女子公學校校長。木島大齋師。往々有隱匿不報者。於公衆衛生上。不勝寒心。切望各位自愛。而打破此陋匠之惡習也。

臺北州敎化聯
敎化大會

臺北州敎化聯合會主開第二回敎化大會。訂來四月三十日午前十時。開于臺北市南門小學校。諸問事項。一就生活改善實行申合事項實施狀況。二就部落會設置。及其活動狀況。三關于國語常用促進。若右良案。希出提出云。

新興製糖會社
社長專務兩派

紛爭愈烈

高雄州阿山郡大寮出。新興製糖會社。最近以社長陳啓峰氏。及專務取締役陳啓安氏爲對立。下級社員及職工等分兩派。排擠大自派勢力。月十五日。社長派之職員主任。陳定氏部下。職打專務派之工場長王超英氏部下農

專賣局特設館
協議意匠不劣他館
博覽會中增一異彩

今秋博覽會。當初計畫內容決定際。有不豫想之賭業特設館。大計畫。南方館由大稻埕有志之連動。決定特設于大稻埕。更有林業特設館。工業特設館等。各欲發揮其特色。以館別的造作計畫。而近年異常有新式醸造設備模型。亦有提議特設特設館。不劣右記諸計畫。即專賣局。擬將酒。煙草。鹽。樟腦。阿片。以及食貨況。等五手段。爲慶議慈匠云。

國民中學成立有望
授業料比較的高貴
設立者再陳情促進

私立國民中學。設立尚未許可。而入學期日切迫。時值各州立中等學校志願者激增。如臺北二中五六名僅取一名。不得入學者。比々皆是。故近日各地人士屢向安田。鈴木兩發起人處。探問入學內容。未規則書。然設立之事。既未正式許可。故尚無規則書。授業料限其內容大體。則授業料限價時已起十五錢。唯硫安過酸。硫酸加里。全無變動。又據神戶二十七日本社特電。稱豆粕日起。五月限四圓四十五六錢。眼前或突破五十錢。蓋因歐洲豆急騰。銀價又貴。惟產地進退遲疑。再昂與否尚有疑問也。

內臺豆粕
價格驟昂

新公園南方半分
設迎賓館演藝館

臺灣博覽會協贊會。總督之手。于此處設迎賓館。及參考品等。專賣局關係。展示等。其他專賣事業之現由新非菸等。喜非刑事。白棹腦製成雄大意佩捨。腦穿模型。鹽叫有甌田模型。工業試驗室傳真料。阿片以吸食實況。矯正手段。爲慶議慈匠云。

員林郡下
教員異動

員林郡當局。去二十七日對郡內之小公學校教員異動。發表如左。人數凡三十二名。員林女子公學校校長木島大齋師。往々有隱匿不報者。於公衆衛生上。不勝寒心。切望各位自愛。而打破此陋匠之惡習也。

臺北州敎化聯
敎化大會

臺北州敎化聯合會主開第二回敎化大會。訂來四月三十日午前十時。開于臺北市南門小學校。諸問事項。一就生活改善實行申合事項實施狀況。二就部落會設置。及其活動狀況。三關于國語常用促進。若右良案。希出提出云。

新興製糖會社
社長專務兩派

紛爭愈烈

高雄州阿山郡大寮出。新興製糖會社。最近以社長陳啓峰氏。及專務取締役陳啓安氏爲對立。下級社員及職工等分兩派。排擠大自派勢力。月十五日。社長派之職員主任。陳定氏部下。職打專務派之工場長王超英氏部下農

臺南市政
調查會閉會式

臺南市政調查會。設自昭和八年二月。內分勸業。財政。教育。土木。衛生。商工。至如何程度終熄。尚未可料。若依現況繼續今秋大博覽會。恐影響于內地方面人氣。故此際。宜決定徹底的撲滅之根本策。爲是各州意見。宜急集齊。講究全島一樣之防疫策。顧不使流腦。凡有發生傳染病患者之時。在

臺北第二高女
試驗問題誤謬
教育界空前失態

臺北各中等學校入學試驗。試驗也。旦二十五、六兩日間。完畢。關風一過。受驗生勿論。親戚知友。正鬧待其發表。就中臺北第三高等女學校。於重大試驗問題中。有發生誤謬。是爲第一日二十六日之算術。試驗問題六問題。第一條算分數計算式題。即加之符號誤作分之符號。須依代數算出。而小學校。却不學習代數。悶無頭緒。而試驗中。復絕對不許質問。故受驗少女。異常苦痛。由來計算問題。未曾有誤。而該校竟發生此種誤謬問題。致其中有勇敢少女。爲之指摘。云此種式題。實算不得出。學校當局。乃倉皇入試驗場。將時間延長三分間。糊塗息事。爲是受驗生所受之苦痛。固不待論。亦非常憤慨。

學校當局態度
若小女落第
將要求再試

關此。學校當局。極力隱蔽。二十七日午前中。對往訪記者。宇田校長。初則絕對的否認事實。聲明試驗問題。屬重大問題。集全校知能。細心注意。反覆再查。及入夜問題進展。乃謂變其態度。認爲事實。聲言試驗同時。由先生發見。急爲訂正。殆無有害

臺灣日日新報
本紙一部五錢・一ケ月前金壹圓參拾五錢・三ケ月同壹圓八拾錢・六ヶ月同參圓六拾錢・壹年同拾四圓五拾錢・本島內及支那地方郵送料不要
定價・臺灣內地人行所・臺灣日日新報社
廣告料・普通一行十五字詰八拾錢・壹圓五拾錢・特別一行同壹圓五拾錢・別に割引一行同
振替口座臺北二番・電話(代表番號)二八〇〇四・(編輯用)二八〇〇五・(通信部)二八〇三・(會計部)四八〇三
本日夕刊共十二頁若くは十六頁

確實・低廉・親切
加入案內あり贈呈
第一生命保險相互會社
東京京橋第一相互館

改訂版 短歌講座

眞に時代の大衆の要求する講座
內容一新されて眞價は倍々輝く

本社の「短歌講座」は刊行當時嘖々の好評を博し年と共に益々その眞價を稱讃され再刊を切望されること久しかつた。本社は今回讀書界の熱望に應ずるに當り單なる再刷を以て滿足せず、前講座中よりその粹を拔くと共に新たに各方面權威の執筆を得て「改訂版短歌講座」全六卷を刊行する。

第一回配本開始

現代短歌評論

第二卷 ——(內　容)——

短歌概論 土屋文明
短歌製作法 岡麓
短歌鑑賞法 土屋文明・岡麓
短歌と自然 北原白秋
短歌と境地 島木赤彦
短歌と感情 前田夕暮
新興短歌論 前田夕暮
純粹詩的短歌論 尾上柴舟
女子短歌入門 松村英一
短歌作例 石原純
短歌と韻律 山口茂吉
短歌の國文學史上の地位 窪田空穗
和歌の社會性 高木市之助
短歌と和歌 久松潛一
勤勞短歌進歩の跡 木俣修
勤勞短歌作法 岡山巖
尾上柴舟 佐佐木信綱
島木赤彦 土屋文明
窪田空穗 久松潛一

各卷の執筆は歌壇の第一線に立つて實際の經驗豊富な權威者ばかりであるから、その說く所は單なる空論ではなく、すべて實際の指導に當つて最も適切なる事項ばかりである。

——諸名家の聲に聽け——

▼國民の常識として 德富猪一郎
▼日本的精神の研究に 文學博士 尾上柴舟
▼俳人諸君に薦む 高濱虛子
▼短歌愛好者に推薦する 佐佐木信綱
▼百花燎亂の現狀 文學博士 藤村作
▼最も時宜を得た計畫 國學院博士 齋藤茂吉

全六卷 目次

第一卷 歌史文獻篇
第二卷 概論作法篇
第三卷 修辭文法篇
第四卷 蒐集講義篇
第五卷 評傳家集篇
第六卷 特殊研究篇

定價(內容見本進呈)一冊金壹圓(送料廿錢)

明治大正

文化史上の光彩！

萬葉研究の最高峰!!

萬葉集の綜合的研究 第一輯

最新刊

千百八十餘の大歌集萬葉の部厘は全國最初の萬葉學の一大結合であり最高の權威ある萬葉歌の解說書であつて、從來なく圖版は悉く開かれ、これぞ我國文學上の寶典は悉く開かれ、これぞ我國文學上の寶典であつて、永遠の萬葉研究の基礎と本研究の目的に低つて千載の下、吾等の尊ぶ萬葉の古境、國文學界に築く金字塔として、永遠の萬葉研究の第一歩を選擇に導く！

【內容一目次】

題意・釋義 武田祐吉
口譯・鑑賞 佐佐木信綱・高木市之助・折口信夫
文法・修辭 橋本進吉・時枝誠記
歌格 久松潛一
史的研究 太田水穗・西村眞次・長谷川如是閑
特殊研究 鳥越文藏・松岡靜雄・石井庄司・佐伯梅友・中島悌次
文獻摘要 武田祐吉・橋本進吉・時枝誠記・久松潛一・土屋文明・佐佐木信綱・高木市之助・折口信夫・松岡靜雄・石井庄司・佐伯梅友・中島悌次

菊判・上製・二百四十頁・定價金二十錢・送料八錢

日本海々戰

後篇

日本空前の大發賣

N・プリーボイ作 上脇進譯

敵艦隊乘組みの一勇士の敗戰手記!!

若し此の一戰に日本が負けて居たら!!
そしてこんな血涙の大文學が我が國から生れなければならなかつたのだとしたら!——露國退役艦長は必ず勇敢なる敗者の手になる世界に冠絶する大海戰文學!沁もこれは辺濶に讀み過せる小說ではない。手に汗を握り、血肉を躍らせながら、時々はつと呼吸が止つてしまつて、そして我が日本人であつた事にほつと胸を撫で下さずにはゐられない小説だ。

發行所 東京市外戸塚町新橋に振替東京八四〇二一
日本海々戰(前篇) 改造社 (書目)(電話)(錄進呈)
定價金八十錢 送料八錢

義塾 早稻田 第一號 發行

今や全日本の獨學者の大半は早稻田に參集せり。

最早新學期は間近く、第一號の發行は目睫の間に迫つた。未だ內容見本を見ない人々は卽刻申込んで、先づ本講義の內容が如何に充實してゐるかを知られよ。本講義は早稻田大學が絕對の責任を以て發行し、且つあらゆる知能を傾注して指導するから、諸君はこれが修了の曉には完全に中學卒業以上の實力を獲得する。

學費月一圓・前期・後期各一ケ年

內容見本 無代進呈

各講義の內容特典其他について詳しく說明した內容見本があるから、諸君の希望する講義を明記してすぐハガキで申込まれよ。

左記各講義も新學期開始

商業講義 東京牛込
女學講義
法律講義
政治經濟講義
文學講義
建築講義
電氣工學講義
電氣工學豫備

早稻田大學出版部
振替東京一一二三・電話牛込三四三番

商店界

4月號 別冊附錄 小賣店經營問答集

四月號 自尊六十年 定價金八十五錢(送料二錢)

商業美術教育 宮下孝雄
販賣機販賣の活用 水田生
外國の新しい營業問題 杉浦非水
新聞廣告座談會 新聞廣告研究會
實業家の見た廣告 實業家
商業美術 商業美術研究會
ラヂオ常識 ラヂオ研究會
ポスター講義 新井泰男
集作新案 商業美術研究會
トンネル 米陀範校
トーモラフ裝飾文字 松本文雄
流行の行方 流行研究會
其他 其他

實用 御用聞生活六ケ年奮闘史

珍案小型廣告集
三越生活二十二年
獨逸の百貨店カールスタット
本誌特別號定價 別冊附錄共六拾錢(送料七錢)

佐藤誠市
松谷二郎
伊藤眞治郎

此處を通る商店金儲け十二題

お得意倍加一ケ年計劃 京谷大助
飲食店營業の急所は此處 大石辰五郎
商店が聯合で奉仕週間の催 記者
合理的商店街路照明法 綠內吉風
南洋商賣往來 海水正巳

壓縮版 店員學校

時事問題・就職時代・店主はこんな店員がお好き・今年の流行・商標意匠とは?・掛立開店苦心錄・お客樣はかう仰言る・東西先賢遺訓錄・店員で店主

商品で異なる販賣術

商店非能率のかずかず 高橋雄三
店員陳列手工講座 川喜田錄七郎
小賣店經營の合理化を如何に計るか 高田琴二郎

繁榮物語 昭和繁昌蔵

中小商店のホントの經營法 水田利夫
小賣價格協定の問題 上林正垣
小賣商の攻撃陣と防衛線 橋詰寅藏

中元前に儲けプラン二ケ年

◇呆として進むか?現狀打破發展策 ◇店頭看板・ショウ・ウインドウ・ポスター・ネオン・ビラ・ラベル・包紙・名刺・封筒等の關係を檢討して實用的に改造 ◇先づ社會的公德となれ・商標意匠の關係を檢討して實用的に改造 ◇小賣商と共同の賣出し……(立案者)眞田一治・野元伊太郎

義塾 早稻田 第一號 發行

今や全日本の獨學者の大半は早稻田に參集せり。

最早新學期は間近く、第一號の發行は目睫の間に迫つた。未だ內容見本を見ない人々は卽刻申込んで、先づ本講義の內容が如何に充實してゐるかを知られよ。本講義は早稻田大學が絕對の責任を以て發行し、且つあらゆる知能を傾注して指導するから、諸君はこれが修了の曉には完全に中學卒業以上の實力を獲得する。

學費月一圓・前期・後期各一ケ年

內容見本 無代進呈

各講義の內容特典其他について詳しく說明した內容見本があるから、諸君の希望する講義を明記してすぐハガキで申込まれよ。

左記各講義も新學期開始

商業講義 東京牛込
女學講義
法律講義
政治經濟講義
文學講義
建築講義
電氣工學講義
電氣工學豫備

早稻田大學出版部
振替東京一一二三・電話牛込三四三番

商店界

4月號 別冊附錄 小賣店經營問答集

四月號 自尊六十年 定價金八十五錢(送料二錢)

商業美術教育 宮下孝雄
販賣機販賣の活用 水田生
外國の新しい營業問題 杉浦非水
新聞廣告座談會 新聞廣告研究會
實業家の見た廣告 實業家
商業美術 商業美術研究會
ラヂオ常識 ラヂオ研究會
ポスター講義 新井泰男
集作新案 商業美術研究會
トンネル 米陀範校
トーモラフ裝飾文字 松本文雄
流行の行方 流行研究會
其他 其他

實用 御用聞生活六ケ年奮闘史

珍案小型廣告集
三越生活二十二年
獨逸の百貨店カールスタット
本誌特別號定價 別冊附錄共六拾錢(送料七錢)

佐藤誠市
松谷二郎
伊藤眞治郎

此處を通る商店金儲け十二題

お得意倍加一ケ年計劃 京谷大助
飲食店營業の急所は此處 大石辰五郎
商店が聯合で奉仕週間の催 記者
合理的商店街路照明法 綠內吉風
南洋商賣往來 海水正巳

壓縮版 店員學校

時事問題・就職時代・店主はこんな店員がお好き・今年の流行・商標意匠とは?・掛立開店苦心錄・お客樣はかう仰言る・東西先賢遺訓錄・店員で店主

商品で異なる販賣術

商店非能率のかずかず 高橋雄三
店員陳列手工講座 川喜田錄七郎
小賣店經營の合理化を如何に計るか 高田琴二郎

繁榮物語 昭和繁昌蔵

中小商店のホントの經營法 水田利夫
小賣價格協定の問題 上林正垣
小賣商の攻撃陣と防衛線 橋詰寅藏

中元前に儲けプラン二ケ年

◇呆として進むか?現狀打破發展策 ◇店頭看板・ショウ・ウインドウ・ポスター・ネオン・ビラ・ラベル・包紙・名刺・封筒等の關係を檢討して實用的に改造 ◇先づ社會的公德となれ・商標意匠の關係を檢討して實用的に改造 ◇小賣商と共同の賣出し……(立案者)眞田一治・野元伊太郎

實驗 無線と實驗

4月號 別冊附錄 ラヂオ部分品の研究

四六判圖解豊富・アンプ必携の書

現在利用されてゐる、又將來とらるべきラヂオ用部分品の發展的研究である。今回はラヂオ產振協會の研究である。

發行所 東京市外戸塚町新橋に振替東京八四〇二一
(書目)(電話)(錄進呈)
日本海々戰(前篇) 改造社
定價金八十錢 送料八錢

東振代表 京橋區京橋二丁目十六番 誠文堂
市口番 神座號 東砲兵工廠 錦町五一 一六二二

朝鮮の煽りを喰ひ 臺灣も人事異動か

安武文教局長は朝鮮へ榮轉 一知事も動く

【東京二十八日發】朝鮮總督府當局における古賀政務の民間會社入りの行はれるが兒玉拓相はこれを機會に臺灣總督府の異動も斷行の方針で臺灣總督府文教局長安武直夫氏は朝鮮總督府入りするとの見られ猶一知事の異動を見るものと觀測されてゐる（寫眞は安武文教局長）

【東京二十八日發】朝鮮總督府當局における古賀政務の民間會社入りの行はれるが兒玉拓相はこれを機會に臺灣總督府の異動も斷行の方針で臺灣總督府文教局長安武直夫氏は朝鮮總督府入りするとの見られ猶一知事の異動を見るものと觀測されてゐる（寫眞は安武文教局長）

外地全般に亙り 拓務省は考慮か

併し未だ何の交渉も受けない

村山祕書課長語る

見してゐる、若しこれが事實とすれば現在の政局が二人出來るので拓務省辭めてゐるのかも知れぬ、然し實現には未だ何等交渉して來てゐない、假りに全般的異動を考へてゐるのかも知れぬ、然し實現には未だ何等交渉して來てゐない、假りに全般的異動を考へてゐるとしても同氏の手腕に對し信賴厚く且つ實地經驗の豐富な同氏が拓務省を去ることは世人の首肯し得ざるところで臺灣人の首肯し得ざるところで臺灣人としても同氏の使命に生き得る意義あるものたらしめ世の發展を期するの點に於て遲に朝鮮に轉任するよりは臺灣に於て相當長く留任し相協力して國家的見地から米作と臺灣との關係に就き適當な指導を爲すものと考へる。

なので安武局長が既に決定したなどは俄かに信ぜられない、此際思ひ切つて積極的に出せといふのか？それは貴も上京中だし種々噂はあるがこちらでは今何とも御話し申上ることは出來ない

わが通商國策を 全面的に再檢討する

四月早々通商審議會を開いて 輸出を考慮して輸入を計る

有吉公使きのふ 汪精衛氏と會談

懸案につき意見交換

【東京二十八日發】有吉公使は有吉大使は去る二十六日午前十時半より外務省に於て廣田外相と會見し一時間半に亙り懸案の諸問題に關し意見の交換を遂げたが其の內容は次の如きものである

一、國際借款問題　最後に有吉公使はカドガン駐支英公使來訪以來の交渉經過につき說明を求めた所廣田外相より一應此の點は重要であるが英國との間に具體的交渉は未だ進捗してゐないと前置きして有吉公使は「列國の對支共同援助は支那の將來に重大なる關係を殘すに一言を率直に述べた所廣田外相は之も考慮する旨を答へた

一、關稅問題　有吉公使は關稅自主問題につき國民政府の意向を質したるに對し廣田外相は次の如く說明した

國民政府は關稅收入を以て國內產業保護の爲め關稅率を改正する意向なるが如きも之は國內產業保護の爲めであつて排外的のものではないと云ふ點が多く伺つてゐます。これは利害打算から云つても支那に行つて製品を賣るの方が分ると思つてこれはいけないと云ふ具合に考へて貰ふ樣にもつて行くと云ふ點なども考へてゐる樣である

一、水先案內問題　此點に關しては國際的關係の複雜性に鑑み慎重考慮中である

一、關稅問題　有吉公使は國際借款團引上水先案內問題、國際檢疫問題等の日支兩國の重要懸案の全般に亙つたもので有吉公使は次の如きものである

一、國際借款問題　有吉公使は國際引上水先案內問題、國際檢疫問題等の日支兩國の重要懸案の全般に亙つたもので有吉公使は次の如きものである

一、關稅問題　有吉公使は關稅自主問題につき國民政府の意向を質したるに對し廣田外相は次の如く說明した

國民政府は關稅收入を以て國內產業保護の爲め關稅率を改正する意向なるが如きも之は國內產業保護の爲めであつて排外的のものではないと云ふ點が多く伺つてゐます。これは利害打算から云つても支那に行つて製品を賣るの方が分ると思つてこれはいけないと云ふ具合に考へて貰ふ樣にもつて行くと云ふ點なども考へてゐる樣である

自ら陣頭に起つた鈴木總裁

擧國一致支援出の國際決議案が 上程されず 鈴木總裁ら壇上に

【東京二十三日發】政友會總裁鈴木喜三郎氏は去る二十三日の衆議院本會議に於ける政友會出の國際決議案が上程されず、鈴木總裁ら壇上に立ち國際明徵に關し決議を提出について堂々と理由を述べた（寫眞は壇上の鈴木總裁）

新幹事長 松野氏 手腕期待さる

【東京二十八日發】政友會の新役員は二十八日決定發表され新幹事長は松野鶴平氏と云ふ事になつた今秋は府縣會の改選、來年は總選擧と云ふ大役が控へて居り而も某內閣の下に於ては此の大役が出來ないであらうから寧ろ無役閣僚たる事を望んでゐた松野氏は此の大役を引受けるに當つて左の如き抱負を語つた

今秋は府縣會の改選、來年は總選擧と云ふ大役が控へて居り而も某內閣の下に於ては此の大役が出來ないであらうから寧ろ無役閣僚たる事を望んでゐた松野氏は此の大役を引受けるに當つて左の如き抱負を語つた

杉原將軍に銀花瓶を御下賜

【東京二十八日發】畏くも去る二十日陸軍參內した杉原中將に對し御下賜の銀花瓶の授與が行はれた

上海に共販會社を設立

外國砂糖を競爭的に輸入

【東京二十八日發】農林省では二十八日午前十時半より本省第一會議室に於て關係官會議を開き上海に共販會社を設立し外國砂糖を競爭的に輸入する件に關し協議したが大體左の點に意見一致したので近く具體案を作成し關係方面と折衝することゝなつた

吉丸、田川兩小佐 きのふ著北

【東京二十八日發】陸軍航空兵大佐吉丸一昌、同武少佐及び前新竹中學配屬將校土持少佐の後任田川勇一郎少佐はいづれも二十八日大和丸で著任し二十九日午前十時半より本省に於て着任の擧に出でた

基隆市協議會

【東京二十八日發】基隆市は昭和十年度第二回臨時議會は二十八日午前十時半より市役所內會議室に於て開催されたが協議會員の出席數やゝ定數に達したので午前十一時十八分開會の上左の諸案を可決し午後一時半より市役所に於て閉會した

第一號議案　昭和十年度基隆市歲入出豫算

第二號議案　昭和十年度特別會計歲入出豫算

第三號議案　肉豚販賣斡旋規則制定の件

第四號議案　會計に關する件

臺北州畜産組合聯合會總會

【東京二十八日發】臺北州畜產組合聯合會は十八日午前十時から州廳會議室で開催された臺北市尹を除く市尹、郡守全部の出席の下に左の諸案を附議し午後一時半より市役所に於て閉會した

第一號議案　昭和十年度總收支豫算及事業經營方法

第二號議案　昭和十年度特別會計歲入出豫算及事業經營方法

第三號議案　肉豚販賣斡旋規則制定の件

第四號議案　會計に關する件

臺北市鄉軍助成會 評議員會

臺北市在鄉軍人助成會では二十八日午後一時半より市役所に於て評議員會を開き左の諸案を附議した

督府辭令

（二十八日附）

府參事官　長谷川茂雄

東京、大阪、廣島、熊本の各出張を命ず

鈴木總裁の演說

議員總會席上

【東京二十八日發】政友會議員總會における鈴木總裁の「政況左の如し

議會の審議權は重要なものである、然るに今議會提出の豫算案は提出が遲延したことは從來多くの例を見ない、而して政府は十年度追加豫算通過を見越や幾多の重要法案を卽ち實行案として提出したことは全く國民生活に對する理解を缺如する事實の態度である

內閣審議會に諮詢案件について私は多大の疑問を有してゐる唯政黨政治の關係上已むを得ずこれを認めたこれによつて責任の約束を求めたことあればそれ等の點を明かにされたい

（一）我が商品の對外國輸出を增進する爲め關稅の引下げ

（二）我が商品の輸入制限に關し外國の態度を改めしむる爲め關稅の引上げ、生產費の高騰を防ぐ爲め關稅の引下げ

（三）併し乍ら外地の米が無制限に增大する結果は國內米價の暴落を來し米價は自然に下落の運命を辿らざるを得ないから米穀自治管理法案の不成立も外地米作の自衞的措置も良い眼でみれば結局米作に取つて必ずしも惡くはないとも云へるが、先頃一時的に暴騰した米價が暴落と繭價暴落の問題になつた事から農民の生活が脅威を受け生產費の低減を行ふ必要があるのみならず農民の引上げ、生產費の高騰を來すやうなことにならんとも限らない、斯くては砂糖國策附加稅の撤廢すら困難となり專賣事業や消費者が望むところの減價引下げも容易に出來ないことになるかも知れない。

（四）元來專賣事業の中には今期新に過剩機の設外輸出に一步を進めたとは云へ、生產費が高くなれば輸出も不利不引合となるから臨時の專賣事業をつくる必要もなく米價高の爲めに蔗作の要望が六つかしくなれば內地移出のみを目標に出來るだけの改善をつくれば好いといふ意見も持つ向もあるやうだ、要するに米價高と米作の爲めに專賣事業が今後の方向に就て混迷されてゐる點がないでもない。

（五）專賣事業會社では現代の專賣と稍異つて專ら專賣事業の經營を改め會長の下に數名の理事を置き會社に代つて數ゝ重要事項を決定する樣にしたいと考へてゐる。

地方自治の座談會（10）

選擧と民族運動が 結つく事はなからう

若し事實上起つたら 選擧其のものは落第

上田　當選運動が昔に比べたら見違へる程ひどくなつて來た事は事實だ、それが多少手加減されるといふ事は望まれる事だ

山本　當選運動がひどくなるといふ事は事實だ、それが多少手加減されるといふ事は望まれる事だ

安武　當選運動がひどくなるといふ事は事實だ、それが多少手加減されるといふ事は望まれる事だ

小濱　當選運動がひどくなるといふ事は事實だ、それが多少手加減されるといふ事は望まれる事だ

石垣　當選運動がひどくなるといふ事は事實だ、それが多少手加減されるといふ事は望まれる事だ

山本（臺南）　當選運動がひどくなるといふ事は事實だ、それが多少手加減されるといふ事は望まれる事だ

石垣　當選運動がひどくなるといふ事は事實だ、それが多少手加減されるといふ事は望まれる事だ

小濱　當選運動がひどくなるといふ事は事實だ、それが多少手加減されるといふ事は望まれる事だ

**安武

（第三種郵便物認可）

州下の部落に模範農村の建設

農村を指導改善の爲

高雄州では徐州下農村の指導が經濟の破綻により軍に生活方針のみに偏重により軍に生活方針のみに偏重により軍に生活方針のみに偏重

二人使

（上）

横光利一

（29）

宮田重雄畫

四の八

明石と京子は、無手を知つてゐるものの餘りの無邪氣に、内心舌を卷かずにゐられなかつた。

「さあ、來たか」

佐山は、默つて笑つた。ベットの上から振り返つた。しかし、明石は、佐山の何かから、こちらを向いて振り向いた佐山の顏を見た時に振り向いた。

「あゝ、君、來てゐたのか」

と思はず明石は云つた。

「今日は、君に聽いてもらおうと思つて來たんだ」

佐山はさう云ふと、すぐ京子に、

「明石は何か云つたかね。」

と聽いた。

「いゝえ、何も仰有りませんでした。」

「來たのさ。寺島からあんな話やら、なんやら、つまり、寺島に早く京子さんの所へ、戻れつて云ひに來たんだな。」

「さうだよ。」

「しかし、そんなことを云へるだけの、自信が君に、まだあるのかね。」

「自信？　何の自信だ？」

「自信さ。京子さんに對する。」

と、佐山は、突然、顏色をさつと變へた。

「いや、君にまだ、そんな餘裕があつたのかと云ふ意味だよ。」

明石が云ひ難さうに、もぢ〳〵した。すると、いきなり佐山は、びしやりと、明石の頬を殴りつけた。

明石は跳ね起きて佐山を睨んだ。

「失敬じやないか。」

「何が失敬なんだ。」

と佐山は云つた。

「君は僕をからかつて、面白がつてゐたらう。」

「からかつてなんか、ゐないぢやないか。」

「しかし、君は、先夜の君とは、違つてゐるから、僕が寺島との間に立つて困るやないか。」

「僕が、寺島に何をしたいんだ。」

佐山は明石を睨み返した。

「京子さんの事だ。」

「そんなら、何ぜそんな、つまらぬ事ばかり云ふのだ。」

「君は、京子を見たかつて、京子との手紙を預けに行つたその夜の事を、思ひ出すと、僕が眞赤に赤くなつた。」

「佐山君、君は何時の汽車だ。」

と明石は訊いた。

「京子より二十分ほど前だよ。夜時のかね。」

佐山は明石の顏を見ないで答へた。先夜佐山が、京子との關係を明石に告白したとき、一度斡旋に立つて相談をしたいと云ひ出したのは、佐山であつたが、今日彼の出て來たのは、京子とのもつれを調に來たのかもしれないと、明石は思つた。

もしそれなら、佐山は自分のしたことと同じ仕事をしてゐるやうで、明石はたまらぬ不愉快さに襲はれた。しばらくして、

「ぢや、佐山君。」

と明石は佐山を部屋の外へ呼び出した。佐山が明石の後からついて來ると、人の通らぬ廊下の隅で二人は立ち停つた。

「君、今日來たのは、何か君に考へがあるんだらうと思ふが、僕からも京子さんの事、云ひ出さない方が、いいのかい？」

と明石は訊れた。

「うむ、まア、聽いてつてくれないか。僕は今日は、寺島に意見をしに來たのぢやない。寺島が、京子さんに對する愛情は、僕が保證する。」

明石は、「京子を見たかつて」京子の手紙を預けに行つたその夜の事を、思ひ出すと、僕が眞赤に赤くなつた。

「佐山君、君は何時の汽車だ。」

と明石は訊いた。

「京子より二十分ほど前だよ。夜時のかね。」

佐山は明石の顏を見ないで答へた。先夜佐山が、京子との關係を明石に告白したとき、一度斡旋に立つて相談をしたいと云ひ出したのは、佐山であつたが、今日彼の出て來たのは、京子とのもつれを調に來たのかもしれないと、明石は思つた。

もしそれなら、佐山は自分のしたことと同じ仕事をしてゐるやうで、明石はたまらぬ不愉快さに襲はれた。しばらくして、

「ぢや、佐山君。」

と明石は佐山を部屋の外へ呼び出した。佐山が明石の後からついて來ると、人の通らぬ廊下の隅で二人は立ち停つた。

「君、今日來たのは、何か君に考へがあるんだらうと思ふが、僕からも京子さんの事、云ひ出さない方が、いいのかい？」

と明石は訊れた。

「うむ、まア、聽いてつてくれないか。僕は今日は、寺島に意見をしに來たのぢやない。寺島が、京子さんに對する愛情は、僕が保證する。」

午前の部

【六・三〇】體操（第一）ラヂオ體操

今日のお天氣のお知らせ・農業

【七・〇〇】時報・ニュース

【八・〇〇】家庭メモ（東京）

【九・三〇】家庭百科（東京）

午後の部

【一〇・一〇】家庭料理（東京）

【一〇・三〇】全國農産種苗（東京）

【一一・〇〇】家庭百科（東京）

【一一・三〇】家庭メモ（東京）

【一二・〇〇】正午の時報・ニュース（東京）

【一二・一〇】天氣豫報・ニュース（東京）

【一二・二〇】時報（東京）

【一二・二五】株式・商況（東京）

【一二・四〇】昼の演藝（東京）

【一二・五〇】ラヂオ體操（第二）

【一二・五五】時報

【一三・〇〇】午後の時間（東京）

【一三・〇五】經濟市況（東京）

【一三・一〇】婦人と家庭（東京）

【一三・二〇】ニュース（東京）

【一三・三〇】ラヂオ體操（第二）

【一三・四〇】午後の時間（東京）

【一四・〇〇】ニュース（東京）

【一四・一〇】婦人と家庭（東京）

【一四・二〇】ニュース（東京）

【一四・三〇】ラヂオ體操（第二）

【一四・四〇】午後の時間（東京）

【一五・〇〇】ニュース（東京）

【一五・一〇】婦人と家庭（東京）

【一五・二〇】ニュース（東京）

【一五・三〇】ラヂオ體操（第二）

【一五・四〇】午後の時間（東京）

【一六・〇〇】ニュース（東京）

【一六・一〇】婦人と家庭（東京）

【一六・二〇】ニュース（東京）

【一六・三〇】ラヂオ體操（第二）

【一六・四〇】午後の時間（東京）

【一七・〇〇】ニュース（東京）

【一七・一〇】婦人と家庭（東京）

【一七・二〇】ニュース（東京）

【一七・三〇】ラヂオ體操（第二）

【一七・四〇】午後の時間（東京）

【一八・〇〇】ニュース（東京）

【一八・一〇】婦人と家庭（東京）

【一八・二〇】ニュース（東京）

【一八・三〇】ラヂオ體操（第二）

【一八・四〇】午後の時間（東京）

【一九・〇〇】ニュース（東京）

【一九・一〇】婦人と家庭（東京）

【一九・二〇】ニュース（東京）

【一九・三〇】ラヂオ體操（第二）

【一九・四〇】午後の時間（東京）

【二〇・〇〇】ニュース（東京）

【二〇・一〇】婦人と家庭（東京）

【二〇・二〇】ニュース（東京）

【二〇・三〇】ラヂオ體操（第二）

【二〇・四〇】午後の時間（東京）

【二一・〇〇】ニュース（東京）

【二一・一〇】婦人と家庭（東京）

【二一・二〇】ニュース（東京）

【二一・三〇】ラヂオ體操（第二）

【二一・四〇】午後の時間（東京）

【二二・〇〇】ニュース（東京）

【二二・一〇】婦人と家庭（東京）

【二二・二〇】ニュース（東京）

【二二・三〇】ラヂオ體操（第二）

【二二・四〇】午後の時間（東京）

【二三・〇〇】ニュース（東京）

【二三・一〇】婦人と家庭（東京）

【二三・二〇】ニュース（東京）

【二三・三〇】ラヂオ體操（第二）

【二三・四〇】午後の時間（東京）

【二四・〇〇】ニュース（東京）

【二四・一〇】婦人と家庭（東京）

【二四・二〇】ニュース（東京）

【二四・三〇】ラヂオ體操（第二）

【二四・四〇】午後の時間（東京）

【二五・〇〇】ニュース（東京）

【二五・一〇】婦人と家庭（東京）

【二五・二〇】ニュース（東京）

【二五・三〇】ラヂオ體操（第二）

【二五・四〇】午後の時間（東京）

【二六・〇〇】ニュース（東京）

【二六・一〇】婦人と家庭（東京）

【二六・二〇】ニュース（東京）

【二六・三〇】ラヂオ體操（第二）

【二六・四〇】午後の時間（東京）

【二七・〇〇】ニュース（東京）

【二七・一〇】婦人と家庭（東京）

【二七・二〇】ニュース（東京）

【二七・三〇】ラヂオ體操（第二）

【二七・四〇】午後の時間（東京）

【二八・〇〇】ニュース（東京）

【二八・一〇】婦人と家庭（東京）

【二八・二〇】ニュース（東京）

【二八・三〇】ラヂオ體操（第二）

【二八・四〇】午後の時間（東京）

【二九・〇〇】ニュース（東京）

【二九・一〇】婦人と家庭（東京）

【二九・二〇】ニュース（東京）

【二九・三〇】ラヂオ體操（第二）

【二九・四〇】午後の時間（東京）

【三〇・〇〇】ニュース（東京）

【三〇・一〇】婦人と家庭（東京）

【三〇・二〇】ニュース（東京）

【三〇・三〇】ラヂオ體操（第二）

【三〇・四〇】午後の時間（東京）

【三一・〇〇】ニュース（東京）

【三一・一〇】婦人と家庭（東京）

【三一・二〇】ニュース（東京）

【三一・三〇】ラヂオ體操（第二）

【三一・四〇】午後の時間（東京）

【三二・〇〇】ニュース（東京）

【三二・一〇】婦人と家庭（東京）

【三二・二〇】ニュース（東京）

【三二・三〇】ラヂオ體操（第二）

【三二・四〇】午後の時間（東京）

【三三・〇〇】ニュース（東京）

【三三・一〇】婦人と家庭（東京）

【三三・二〇】ニュース（東京）

【三三・三〇】ラヂオ體操（第二）

【三三・四〇】午後の時間（東京）

【三四・〇〇】ニュース（東京）

【三四・一〇】婦人と家庭（東京）

【三四・二〇】ニュース（東京）

【三四・三〇】ラヂオ體操（第二）

【三四・四〇】午後の時間（東京）

【三五・〇〇】ニュース（東京）

【三五・一〇】婦人と家庭（東京）

【三五・二〇】ニュース（東京）

【三五・三〇】ラヂオ體操（第二）

【三五・四〇】午後の時間（東京）

【三六・〇〇】ニュース（東京）

【三六・一〇】婦人と家庭（東京）

【三六・二〇】ニュース（東京）

【三六・三〇】ラヂオ體操（第二）

【三六・四〇】午後の時間（東京）

【三七・〇〇】ニュース（東京）

【三七・一〇】婦人と家庭（東京）

【三七・二〇】ニュース（東京）

【三七・三〇】ラヂオ體操（第二）

【三七・四〇】午後の時間（東京）

【三八・〇〇】ニュース（東京）

【三八・一〇】婦人と家庭（東京）

【三八・二〇】ニュース（東京）

【三八・三〇】ラヂオ體操（第二）

【三八・四〇】午後の時間（東京）

【三九・〇〇】ニュース（東京）

【三九・一〇】婦人と家庭（東京）

【三九・二〇】ニュース（東京）

【三九・三〇】ラヂオ體操（第二）

【三九・四〇】午後の時間（東京）

【四〇・〇〇】ニュース（東京）

【四〇・一〇】婦人と家庭（東京）

【四〇・二〇】ニュース（東京）

【四〇・三〇】ラヂオ體操（第二）

【四〇・四〇】午後の時間（東京）

【四一・〇〇】ニュース（東京）

【四一・一〇】婦人と家庭（東京）

【四一・二〇】ニュース（東京）

【四一・三〇】ラヂオ體操（第二）

【四一・四〇】午後の時間（東京）

【四二・〇〇】ニュース（東京）

【四二・一〇】婦人と家庭（東京）

【四二・二〇】ニュース（東京）

【四二・三〇】ラヂオ體操（第二）

【四二・四〇】午後の時間（東京）

【四三・〇〇】ニュース（東京）

【四三・一〇】婦人と家庭（東京）

【四三・二〇】ニュース（東京）

【四三・三〇】ラヂオ體操（第二）

【四三・四〇】午後の時間（東京）

【四四・〇〇】ニュース（東京）

【四四・一〇】婦人と家庭（東京）

【四四・二〇】ニュース（東京）

【四四・三〇】ラヂオ體操（第二）

【四四・四〇】午後の時間（東京）

【四五・〇〇】ニュース（東京）

【四五・一〇】婦人と家庭（東京）

【四五・二〇】ニュース（東京）

【四五・三〇】ラヂオ體操（第二）

【四五・四〇】午後の時間（東京）

【四六・〇〇】ニュース（東京）

【四六・一〇】婦人と家庭（東京）

【四六・二〇】ニュース（東京）

【四六・三〇】ラヂオ體操（第二）

【四六・四〇】午後の時間（東京）

【四七・〇〇】ニュース（東京）

【四七・一〇】婦人と家庭（東京）

【四七・二〇】ニュース（東京）

【四七・三〇】ラヂオ體操（第二）

【四七・四〇】午後の時間（東京）

【四八・〇〇】ニュース（東京）

【四八・一〇】婦人と家庭（東京）

【四八・二〇】ニュース（東京）

【四八・三〇】ラヂオ體操（第二）

【四八・四〇】午後の時間（東京）

【四九・〇〇】ニュース（東京）

【四九・一〇】婦人と家庭（東京）

【四九・二〇】ニュース（東京）

【四九・三〇】ラヂオ體操（第二）

【四九・四〇】午後の時間（東京）

【五〇・〇〇】ニュース（東京）

【五〇・一〇】婦人と家庭（東京）

【五〇・二〇】ニュース（東京）

【五〇・三〇】ラヂオ體操（第二）

【五〇・四〇】午後の時間（東京）

【五一・〇〇】ニュース（東京）

【五一・一〇】婦人と家庭（東京）

【五一・二〇】ニュース（東京）

【五一・三〇】ラヂオ體操（第二）

【五一・四〇】午後の時間（東京）

【五二・〇〇】ニュース（東京）

【五二・一〇】婦人と家庭（東京）

【五二・二〇】ニュース（東京）

【五二・三〇】ラヂオ體操（第二）

【五二・四〇】午後の時間（東京）

【五三・〇〇】ニュース（東京）

【五三・一〇】婦人と家庭（東京）

【五三・二〇】ニュース（東京）

【五三・三〇】ラヂオ體操（第二）

【五三・四〇】午後の時間（東京）

【五四・〇〇】ニュース（東京）

【五四・一〇】婦人と家庭（東京）

【五四・二〇】ニュース（東京）

【五四・三〇】ラヂオ體操（第二）

【五四・四〇】午後の時間（東京）

【五五・〇〇】ニュース（東京）

【五五・一〇】婦人と家庭（東京）

【五五・二〇】ニュース（東京）

【五五・三〇】ラヂオ體操（第二）

【五五・四〇】午後の時間（東京）

【五六・〇〇】ニュース（東京）

【五六・一〇】婦人と家庭（東京）

【五六・二〇】ニュース（東京）

【五六・三〇】ラヂオ體操（第二）

【五六・四〇】午後の時間（東京）

【五七・〇〇】ニュース（東京）

【五七・一〇】婦人と家庭（東京）

【五七・二〇】ニュース（東京）

【五七・三〇】ラヂオ體操（第二）

【五七・四〇】午後の時間（東京）

【五八・〇〇】ニュース（東京）

【五八・一〇】婦人と家庭（東京）

【五八・二〇】ニュース（東京）

【五八・三〇】ラヂオ體操（第二）

【五八・四〇】午後の時間（東京）

【五九・〇〇】ニュース（東京）

【五九・一〇】婦人と家庭（東京）

【五九・二〇】ニュース（東京）

【五九・三〇】ラヂオ體操（第二）

【五九・四〇】午後の時間（東京）

【六〇・〇〇】ニュース（東京）

【六〇・一〇】婦人と家庭（東京）

【六〇・二〇】ニュース（東京）

【六〇・三〇】ラヂオ體操（第二）

【六〇・四〇】午後の時間（東京）

【六一・〇〇】ニュース（東京）

【六一・一〇】婦人と家庭（東京）

【六一・二〇】ニュース（東京）

【六一・三〇】ラヂオ體操（第二）

【六一・四〇】午後の時間（東京）

【六二・〇〇】ニュース（東京）

【六二・一〇】婦人と家庭（東京）

【六二・二〇】ニュース（東京）

【六二・三〇】ラヂオ體操（第二）

【六二・四〇】午後の時間（東京）

【六三・〇〇】ニュース（東京）

【六三・一〇】婦人と家庭（東京）

【六三・二〇】ニュース（東京）

【六三・三〇】ラヂオ體操（第二）

【六三・四〇】午後の時間（東京）

【六四・〇〇】ニュース（東京）

【六四・一〇】婦人と家庭（東京）

【六四・二〇】ニュース（東京）

【六四・三〇】ラヂオ體操（第二）

【六四・四〇】午後の時間（東京）

【六五・〇〇】ニュース（東京）

【六五・一〇】婦人と家庭（東京）

【六五・二〇】ニュース（東京）

【六五・三〇】ラヂオ體操（第二）

【六五・四〇】午後の時間（東京）

【六六・〇〇】ニュース（東京）

【六六・一〇】婦人と家庭（東京）

【六六・二〇】ニュース（東京）

【六六・三〇】ラヂオ體操（第二）

【六六・四〇】午後の時間（東京）

【六七・〇〇】ニュース（東京）

【六七・一〇】婦人と家庭（東京）

【六七・二〇】ニュース（東京）

【六七・三〇】ラヂオ體操（第二）

【六七・四〇】午後の時間（東京）

【六八・〇〇】ニュース（東京）

【六八・一〇】婦人と家庭（東京）

【六八・二〇】ニュース（東京）

【六八・三〇】ラヂオ體操（第二）

【六八・四〇】午後の時間（東京）

【六九・〇〇】ニュース（東京）

【六九・一〇】婦人と家庭（東京）

【六九・二〇】ニュース（東京）

【六九・三〇】ラヂオ體操（第二）

【六九・四〇】午後の時間（東京）

【七〇・〇〇】ニュース（東京）

【七〇・一〇】婦人と家庭（東京）

【七〇・二〇】ニュース（東京）

【七〇・三〇】ラヂオ體操（第二）

【七〇・四〇】午後の時間（東京）

【七一・〇〇】ニュース（東京）

【七一・一〇】婦人と家庭（東京）

【七一・二〇】ニュース（東京）

【七一・三〇】ラヂオ體操（第二）

【七一・四〇】午後の時間（東京）

【七二・〇〇】ニュース（東京）

【七二・一〇】婦人と家庭（東京）

【七二・二〇】ニュース（東京）

【七二・三〇】ラヂオ體操（第二）

【七二・四〇】午後の時間（東京）

【七三・〇〇】ニュース（東京）

【七三・一〇】婦人と家庭（東京）

【七三・二〇】ニュース（東京）

【七三・三〇】ラヂオ體操（第二）

【七三・四〇】午後の時間（東京）

【七四・〇〇】ニュース（東京）

【七四・一〇】婦人と家庭（東京）

【七四・二〇】ニュース（東京）

【七四・三〇】ラヂオ體操（第二）

【七四・四〇】午後の時間（東京）

【七五・〇〇】ニュース（東京）

【七五・一〇】婦人と家庭（東京）

【七五・二〇】ニュース（東京）

【七五・三〇】ラヂオ體操（第二）

【七五・四〇】午後の時間（東京）

【七六・〇〇】ニュース（東京）

【七六・一〇】婦人と家庭（東京）

【七六・二〇】ニュース（東京）

【七六・三〇】ラヂオ體操（第二）

【七六・四〇】午後の時間（東京）

【七七・〇〇】ニュース（東京）

【七七・一〇】婦人と家庭（東京）

【七七・二〇】ニュース（東京）

【七七・三〇】ラヂオ體操（第二）

【七七・四〇】午後の時間（東京）

【七八・〇〇】ニュース（東京）

【七八・一〇】婦人と家庭（東京）

【七八・二〇】ニュース（東京）

【七八・三〇】ラヂオ體操（第二）

【七八・四〇】午後の時間（東京）

【七九・〇〇】ニュース（東京）

【七九・一〇】婦人と家庭（東京）

【七九・二〇】ニュース（東京）

【七九・三〇】ラヂオ體操（第二）

【七九・四〇】午後の時間（東京）

【八〇・〇〇】ニュース（東京）

【八〇・一〇】婦人と家庭（東京）

【八〇・二〇】ニュース（東京）

【八〇・三〇】ラヂオ體操（第二）

【八〇・四〇】午後の時間（東京）

【八一・〇〇】ニュース（東京）

【八一・一〇】婦人と家庭（東京）

【八一・二〇】ニュース（東京）

【八一・三〇】ラヂオ體操（第二）

【八一・四〇】午後の時間（東京）

【八二・〇〇】ニュース（東京）

【八二・一〇】婦人と家庭（東京）

【八二・二〇】ニュース（東京）

【八二・三〇】ラヂオ體操（第二）

【八二・四〇】午後の時間（東京）

【八三・〇〇】ニュース（東京）

【八三・一〇】婦人と家庭（東京）

【八三・二〇】ニュース（東京）

【八三・三〇】ラヂオ體操（第二）

【八三・四〇】午後の時間（東京）

【八四・〇〇】ニュース（東京）

【八四・一〇】婦人と家庭（東京）

【八四・二〇】ニュース（東京）

【八四・三〇】ラヂオ體操（第二）

【八四・四〇】午後の時間（東京）

【八五・〇〇】ニュース（東京）

【八五・一〇】婦人と家庭（東京）

【八五・二〇】ニュース（東京）

【八五・三〇】ラヂオ體操（第二）

【八五・四〇】午後の時間（東京）

【八六・〇〇】ニュース（東京）

【八六・一〇】婦人と家庭（東京）

【八六・二〇】ニュース（東京）

【八六・三〇】ラヂオ體操（第二）

【八六・四〇】午後の時間（東京）

【八七・〇〇】ニュース（東京）

【八七・一〇】婦人と家庭（東京）

【八七・二〇】ニュース（東京）

【八七・三〇】ラヂオ體操（第二）

【八七・四〇】午後の時間（東京）

【八八・〇〇】ニュース（東京）

【八八・一〇】婦人と家庭（東京）

【八八・二〇】ニュース（東京）

【八八・三〇】ラヂオ體操（第二）

【八八・四〇】午後の時間（東京）

【八九・〇〇】ニュース（東京）

【八九・一〇】婦人と家庭（東京）

【八九・二〇】ニュース（東京）

【八九・三〇】ラヂオ體操（第二）

【八九・四〇】午後の時間（東京）

【九〇・〇〇】ニュース（東京）

【九〇・一〇】婦人と家庭（東京）

【九〇・二〇】ニュース（東京）

【九〇・三〇】ラヂオ體操（第二）

【九〇・四〇】午後の時間（東京）

【九一・〇〇】ニュース（東京）

【九一・一〇】婦人と家庭（東京）

【九一・二〇】ニュース（東京）

【九一・三〇】ラヂオ體操（第二）

【九一・四〇】午後の時間（東京）

【九二・〇〇】ニュース（東京）

【九二・一〇】婦人と家庭（東京）

【九二・二〇】ニュース（東京）

【九二・三〇】ラヂオ體操（第二）

【九二・四〇】午後の時間（東京）

【九三・〇〇】ニュース（東京）

【九三・一〇】婦人と家庭（東京）

【九三・二〇】ニュース（東京）

【九三・三〇】ラヂオ體操（第二）

【九三・四〇】午後の時間（東京）

【九四・〇〇】ニュース（東京）

【九四・一〇】婦人と家庭（東京）

【九四・二〇】ニュース（東京）

【九四・三〇】ラヂオ體操（第二）

【九四・四〇】午後の時間（東京）

【九五・〇〇】ニュース（東京）

【九五・一〇】婦人と家庭（東京）

【九五・二〇】ニュース（東京）

【九五・三〇】ラヂオ體操（第二）

【九五・四〇】午後の時間（東京）

【九六・〇〇】ニュース（東京）

【九六・一〇】婦人と家庭（東京）

【九六・二〇】ニュース（東京）

【九六・三〇】ラヂオ體操（第二）

【九六・四〇】午後の時間（東京）

【九七・〇〇】ニュース（東京）

【九七・一〇】婦人と家庭（東京）

【九七・二〇】ニュース（東京）

【九七・三〇】ラヂオ體操（第二）

【九七・四〇】午後の時間（東京）

【九八・〇〇】ニュース（東京）

【九八・一〇】婦人と家庭（東京）

【九八・二〇】ニュース（東京）

【九八・三〇】ラヂオ體操（第二）

【九八・四〇】午後の時間（東京）

【九九・〇〇】ニュース（東京）

【九九・一〇】婦人と家庭（東京）

【九九・二〇】ニュース（東京）

【九九・三〇】ラヂオ體操（第二）

【九九・四〇】午後の時間（東京）

【一〇〇・〇〇】ニュース（東京）

【一〇〇・一〇】婦人と家庭（東京）

【一〇〇・二〇】ニュース（東京）

【一〇〇・三〇】ラヂオ體操（第二）

【一〇〇・四〇】午後の時間（東京）

【一〇一・〇〇】ニュース（東京）

【一〇一・一〇】婦人と家庭（東京）

【一〇一・二〇】ニュース（東京）

【一〇一・三〇】ラヂオ體操（第二）

【一〇一・四〇】午後の時間（東京）

【一〇二・〇〇】ニュース（東京）

【一〇二・一〇】婦人と家庭（東京）

【一〇二・二〇】ニュース（東京）

【一〇二・三〇】ラヂオ體操（第二）

【一〇二・四〇】午後の時間（東京）

【一〇三・〇〇】ニュース（東京）

【一〇三・一〇】婦人と家庭（東京）

【一〇三・二〇】ニュース（東京）

【一〇三・三〇】ラヂオ體操（第二）

【一〇三・四〇】午後の時間（東京）

【一〇四・〇〇】ニュース（東京）

【一〇四・一〇】婦人と家庭（東京）

【一〇四・二〇】ニュース（東京）

【一〇四・三〇】ラヂオ體操（第二）

【一〇四・四〇】午後の時間（東京）

【一〇五・〇〇】ニュース（東京）

【一〇五・一〇】婦人と家庭（東京）

【一〇五・二〇】ニュース（東京）

【一〇五・三〇】ラヂオ體操（第二）

【一〇五・四〇】午後の時間（東京）

【一〇六・〇〇】ニュース（東京）

【一〇六・一〇】婦人と家庭（東京）

【一〇六・二〇】ニュース（東京）

【一〇六・三〇】ラヂオ體操（第二）

【一〇六・四〇】午後の時間（東京）

【一〇七・〇〇】ニュース（東京）

【一〇七・一〇】婦人と家庭（東京）

【一〇七・二〇】ニュース（東京）

【一〇七・三〇】ラヂオ體操（第二）

【一〇七・四〇】午後の時間（東京）

【一〇八・〇〇】ニュース（東京）

【一〇八・一〇】婦人と家庭（東京）

【一〇八・二〇】ニュース（東京）

【一〇八・三〇】ラヂオ體操（第二）

【一〇八・四〇】午後の時間（東京）

【一〇九・〇〇】ニュース（東京）

【一〇九・一〇】婦人と家庭（東京）

【一〇九・二〇】ニュース（東京）

【一〇九・三〇】ラヂオ體操（第二）

【一〇九・四〇】午後の時間（東京）

【一一〇・〇〇】ニュース（東京）

【一一〇・一〇】婦人と家庭（東京）

【一一〇・二〇】ニュース（東京）

【一一〇・三〇】ラヂオ體操（第二）

【一一〇・四〇】午後の時間（東京）

【一一一・〇〇】ニュース（東京）

【一一一・一〇】婦人と家庭（東京）

【一一一・二〇】ニュース（東京）

【一一一・三〇】ラヂオ體操（第二）

【一一一・四〇】午後の時間（東京）

【一一二・〇〇】ニュース（東京）

【一一二・一〇】婦人と家庭（東京）

【一一二・二〇】ニュース（東京）

【一一二・三〇】ラヂオ體操（第二）

【一一二・四〇】午後の時間（東京）

【一一三・〇〇】ニュース（東京）

【一一三・一〇】婦人と家庭（東京）

【一一三・二〇】ニュース（東京）

【一一三・三〇】ラヂオ體操（第二）

【一一三・四〇】午後の時間（東京）

【一一四・〇〇】ニュース（東京）

【一一四・一〇】婦人と家庭（東京）

【一一四・二〇】ニュース（東京）

【一一四・三〇】ラヂオ體操（第二）

【一一四・四〇】午後の時間（東京）

【一一五・〇〇】ニュース（東京）

【一一五・一〇】婦人と家庭（東京）

【一一五・二〇】ニュース（東京）

【一一五・三〇】ラヂオ體操（第二）

【一一五・四〇】午後の時間（東京）

【一一六・〇〇】ニュース（東京）

【一一六・一〇】婦人と家庭（東京）

【一一六・二〇】ニュース（東京）

【一一六・三〇】ラヂオ體操（第二）

【一一六・四〇】午後の時間（東京）

【一一七・〇〇】ニュース（東京）

【一一七・一〇】婦人と家庭（東京）

【一一七・二〇】ニュース（東京）

【一一七・三〇】ラヂオ體操（第二）

【一一七・四〇】午後の時間（東京）

【一一八・〇〇】ニュース（東京）

【一一八・一〇】婦人と家庭（東京）

【一一八・二〇】ニュース（東京）

【一一八・三〇】ラヂオ體操（第二）

【一一八・四〇】午後の時間（東京）

【一一九・〇〇】ニュース（東京）

【一一九・一〇】婦人と家庭（東京）

【一一九・二〇】ニュース（東京）

【一一九・三〇】ラヂオ體操（第二）

【一一九・四〇】午後の時間（東京）

【一二〇・〇〇】ニュース（東京）

【一二〇・一〇】婦人と家庭（東京）

【一二〇・二〇】ニュース（東京）

【一二〇・三〇】ラヂオ體操（第二）

【一二〇・四〇】午後の時間（東京）

【一二一・〇〇】ニュース（東京）

【一二一・一〇】婦人と家庭（東京）

【一二一・二〇】ニュース（東京）

【一二一・三〇】ラヂオ體操（第二）

【一二一・四〇】午後の時間（東京）

【一二二・〇〇】ニュース（東京）

【一二二・一〇】婦人と家庭（東京）

【一二二・二〇】ニュース（東京）

【一二二・三〇】ラヂオ體操（第二）

【一二二・四〇】午後の時間（東京）

【一二三・〇〇】ニュース（東京）

【一二三・一〇】婦人と家庭（東京）

【一二三・二〇】ニュース（東京）

【一二三・三〇】ラヂオ體操（第二）

【一二三・四〇】午後の時間（東京）

【一二四・〇〇】ニュース（東京）

【一二四・一〇】婦人と家庭（東京）

【一二四・二〇】ニュース（東京）

【一二四・三〇】ラヂオ體操（第二）

【一二四・四〇】午後の時間（東京）

【一二五・〇〇】ニュース（東京）

【一二五・一〇】婦人と家庭（東京）

【一二五・二〇】ニュース（東京）

【一二五・三〇】ラヂオ體操（第二）

【一二五・四〇】午後の時間（東京）

【一二六・〇〇】ニュース（東京）

【一二六・一〇】婦人と家庭（東京）

【一二六・二〇】ニュース（東京）

【一二六・三〇】ラヂオ體操（第二）

【一二六・四〇】午後の時間（東京）

【一二七・〇〇】ニュース（東京）

【一二七・一〇】婦人と家庭（東京）

【一二七・二〇】ニュース（東京）

【一二七・三〇】ラヂオ體操（第二）

【一二七・四〇】午後の時間（東京）

【一二八・〇〇】ニュース（東京）

【一二八・一〇】婦人と家庭（東京）

【一二八・二〇】ニュース（東京）

【一二八・三〇】ラヂオ體操（第二）

【一二八・四〇】午後の時間（東京）

【一二九・〇〇】ニュース（東京）

【一二九・一〇】婦人と家庭（東京）

【一二九・二〇】ニュース（東京）

【一二九・三〇】ラヂオ體操（第二）

【一二九・四〇】午後の時間（東京）

【一三〇・〇〇】ニュース（東京）

【一三〇・一〇】婦人と家庭（東京）

【一三〇・二〇】ニュース（東京）

【一三〇・三〇】ラヂオ體操（第二）

【一三〇・四〇】午後の時間（東京）

【一三一・〇〇】ニュース（東京）

【一三一・一〇】婦人と家庭（東京）

【一三一・二〇】ニュース（東京）

【一三一・三〇】ラヂオ體操（第二）

【一三一・四〇】午後の時間（東京）

【一三二・〇〇】ニュース（東京）

【一三二・一〇】婦人と家庭（東京）

【一三二・二〇】ニュース（東京）

【一三二・三〇】ラヂオ體操（第二）

【一三二・四〇】午後の時間（東京）

【一三三・〇〇】ニュース（東京）

【一三三・一〇】婦人と家庭（東京）

【一三三・二〇】ニュース（東京）

【一三三・三〇】ラヂオ體操（第二）

【一三三・四〇】午後の時間（東京）

【一三四・〇〇】ニュース（東京）

【一三四・一〇】婦人と家庭（東京）

【一三四・二〇】ニュース（東京）

【一三四・三〇】ラヂオ體操（第二）

【一三四・四〇】午後の時間（東京）

【一三五・〇〇】ニュース（東京）

【一三五・一〇】婦人と家庭（東京）

【一三五・二〇】ニュース（東京）

【一三五・三〇】ラヂオ體操（第二）

【一三五・四〇】午後の時間（東京）

【一三六・〇〇】ニュース（東京）

【一三六・一〇】婦人と家庭（東京）

【一三六・二〇】ニュース（東京）

【一三六・三〇】ラヂオ體操（第二）

【一三六・四〇】午後の時間（東京）

【一三七・〇〇】ニュース（東京）

【一三七・一〇】婦人と家庭（東京）

【一三七・二〇】ニュース（東京）

【一三七・三〇】ラヂオ體操（第二）

【一三七・四〇】午後の時間（東京）

【一三八・〇〇】ニュース（東京）

【一三八・一〇】婦人と家庭（東京）

【一三八・二〇】ニュース（東京）

【一三八・三〇】ラヂオ體操（第二）

【一三八・四〇】午後の時間（東京）

【一三九・〇〇】ニュース（東京）

【一三九・一〇】婦人と家庭（東京）

【一三九・二〇】ニュース（東京）

【一三九・三〇】ラヂオ體操（第二）

【一三九・四〇】午後の時間（東京）

【一四〇・〇〇】ニュース（東京）

【一四〇・一〇】婦人と家庭（東京）

【一四〇・二〇】ニュース（東京）

【一四〇・三〇】ラヂオ體操（第二）

【一四〇・四〇】午後の時間（東京）

【一四一・〇〇】ニュース（東京）

【一四一・一〇】婦人と家庭（東京）

【一四一・二〇】ニュース（東京）

【一四一・三〇】ラヂオ體操（第二）

【一四一・四〇】午後の時間（東京）

【一四二・〇〇】ニュース（東京）

【一四二・一〇】婦人と家庭（東京）

【一四二・二〇】ニュース（東京）

【一四二・三〇】ラヂオ體操（第二）

【一四二・四〇】午後の時間（東京）

【一四三・〇〇】ニュース（東京）

【一四三・一〇】婦人と家庭（東京）

【一四三・二〇】ニュース（東京）

【一四三・三〇】ラヂオ體操（第二）

【一四三・四〇】午後の時間（東京）

【一四四・〇〇】ニュース（東京）

【一四四・一〇】婦人と家庭（東京）

【一四四・二〇】ニュース（東京）

【一四四・三〇】ラヂオ體操（第二）

【一四四・四〇】午後の時間（東京）

【一四五・〇〇】ニュース（東京）

【一四五・一〇】婦人と家庭（東京）

【一四五・二〇】ニュース（東京）

【一四五・三〇】ラヂオ體操（第二）

【一四五・四〇】午後の時間（東京）

【一四六・〇〇】ニュース（東京）

【一四六・一〇】婦人と家庭（東京）

【一四六・二〇】ニュース（東京）

【一四六・三〇】ラヂオ體操（第二）

【一四六・四〇】午後の時間（東京）

【一四七・〇〇】ニュース（東京）

【一四七・一〇】婦人と家庭（東京）

【一四七・二〇】ニュース（東京）

【一四七・三〇】ラヂオ體操（第二）

【一四七・四〇】午後の時間（東京）

【一四八・〇〇】ニュース（東京）

【一四八・一〇】婦人と家庭（東京）

【一四八・二〇】ニュース（東京）

【一四八・三〇】ラヂオ體操（第二）

【一四八・四〇】午後の時間（東京）

【一四九・〇〇】ニュース（東京）

【一四九・一〇】婦人と家庭（東京）

【一四九・二〇】ニュース（東京）

【一四九・三〇】ラヂオ體操（第二）

【一四九・四〇】午後の時間（東京）

【一五〇・〇〇】ニュース（東京）

【一五〇・一〇】婦人と家庭（東京）

【一五〇・二〇】ニュース（東京）

【一五〇・三〇】ラヂオ體操（第二）

【一五〇・四〇】午後の時間（東京）

【一五一・〇〇】ニュース（東京）

【一五一・一〇】婦人と家庭（東京）

【一五一・二〇】ニュース（東京）

【一五一・三〇】ラヂオ體操（第二）

【一五一・四〇】午後の時間（東京）

【一五二・〇〇】ニュース（東京）

【一五二・一〇】婦人と家庭（東京）

【一五二・二〇】ニュース（東京）

【一五二・三〇】ラヂオ體操（第二）

【一五二・四〇】午後の時間（東京）

【一五三・〇〇】ニュース（東京）

【一五三・一〇】婦人と家庭（東京）

【一五三・二〇】ニュース（東京）

【一五三・三〇】ラヂオ體操（第二）

【一五三・四〇】午後の時間（東京）

【一五四・〇〇】ニュース（東京）

【一五四・一〇】婦人と家庭（東京）

【一五四・二〇】ニュース（東京）

【一五四・三〇】ラヂオ體操（第二）

【一五四・四〇】午後の時間（東京）

【一五五・

シヤム國の棉花栽培（上）

わが三原博士の指導で　年産百萬俵—二億圓

新聞聯合計畫會議員　植松秀雄

豊富された百萬俵の棉花生産地、これは我國棉花の獲得二原博士が二ヶ月餘に亘る現地調査の結果こゝに

のシヤム國に對して、かねて我國内をまなく調査され啻初に發表された意見はシヤムとして棉花栽培の能否等は最早全然問題でない、現に國内に栽培生産されつゝある棉花は全く米棉と同一品種の優良なものであつて棉花栽培事業の可能については立派に現存する事實が證明してゐる、問題はこの棉花事業を擴張しこれを商業化するためいかなる施設法を取るべきかといふことである、其後調査の結果は

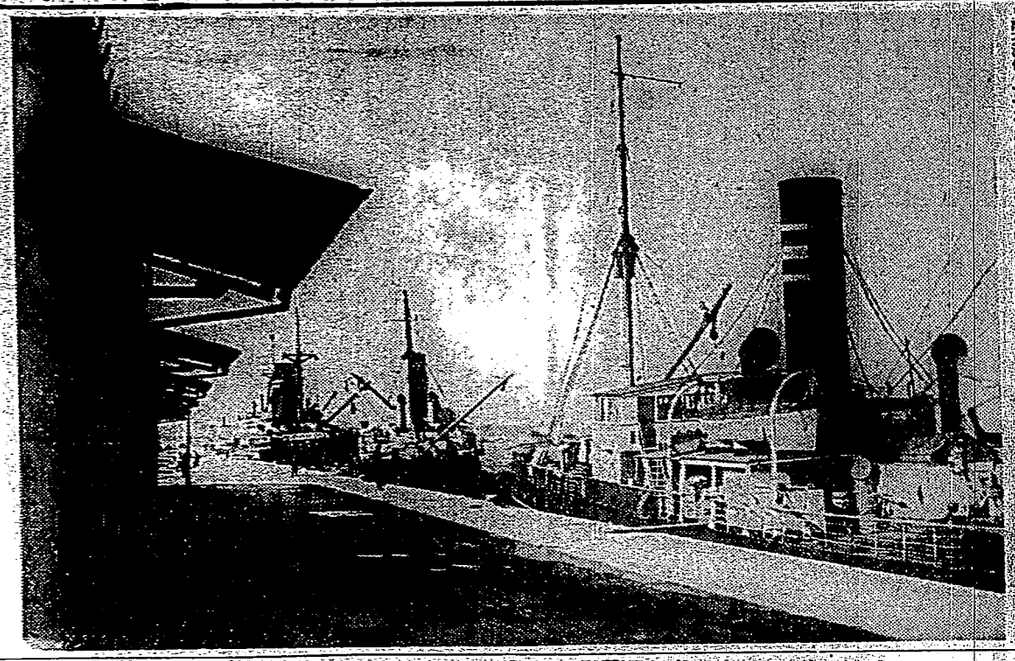

「港祭りを待つ新興の東京港（芝浦岸壁）」

【東京二十八日發本社特電】ベルギーのベルガ銀の金本位離脱は今や各方面に相當大關心を持たれてゐる、而して驚き最も深甚なる影響を受けるものはオランダの金本位離脱によりギルダ銀の急落を來すとすればこれによつて瓜哇糖の輸入原價低下し、昭和七年下期以來貿易上有利の地位にあつた我が國に及ぼす影響は時勢の推移と共に相當大なるものがあらう

時期の問題と自ら金の實情にあり

おいて歐洲金本位ブロックの危機も漸次緩和しつゝある譯で、これ

外糖

のではないかと觀れてゐること

さある、然るに右觀測に反し

的觀測に反し糖界は最近

糖界

に於ては逆に

一ギルダの金本位離脱により對日爲替は勢ひ

入原價の内關稅並に爲替差は爲替騰勢の影響なく爪哇に於ける買値は

四〇セントを出し、併も値上げ歩調を示してゐること、丁度一年前オランダの金本位離脱が唱へられた當時は爪哇の砂糖在貨は約二百八十萬噸を越えてゐたが、その後爪哇在貨が約めた結果現在の未積數は百數十萬噸に減じ二十七萬噸、併も印度の減産數の爲め最近數行さの良好なるを以て、日本精糖への限追に應じてゐること

一ギルダの金本位離脱により對日爲替は勢ひ

入原價の内關稅並に爲替差は爲替騰勢の影響なく爪哇に於ける買値は

四〇セントを出し、併も値上げ歩調を示してゐること、丁度一年前オランダの金本位離脱が唱へられた當時は爪哇の砂糖在貨は約二百八十萬噸を越えてゐたが、その後爪哇在貨が約めた結果現在の未積數は百數十萬噸に減じ二十七萬噸、併も印度の減産數の爲め最近數行さの良好なるを以て、日本精糖への限追に應じてゐること

背臺七十萬入札

會府專賣局では金品の巡査に配給する背臺七十萬と二十八日午前十

二時競入札に付したが入札者八名により一番札林錦商店一萬六千七百七十一圓四十五錢、二番札楠

商商店一萬九千二百三十一圓にて

竹越の手に落ちた

臺米無活氣

【神戸廿七日發本社特電】先物は引續いての活況にて五月限十三圓六十五錢五月限の大仕手取組んだ傳一同動かうとせず材料薄現物二等中部十四圓、北部米十三圓七十五錢、臺東北部米十圓、閑散

金本位離脱が其の後に及ぼされてゐる我が貿易界への影響

金本離脱でギルダは下つても心配無しと樂觀さる

以來貿易界の好況に惠まれてゐる我が貿易界は

【神戸二十八日發本社特電】シヤム米の解禁處置と近く或は四月中には解禁との說に市場の注意は俄かに緊張を呈しつゝあり、一部輸入商では早くも荒地買付けとの風聞ある程である、而して四月の解禁を見越して神戸市場へ保稅倉庫にあるシヤム米貨物が出てゐたが結局解禁を條件に四月限九圓五十錢にて二十噸が橫濱某倉庫方面へ

シヤム米四月に輸入解禁か

既に條件付契約成立

契約成立せりと傳はれ、右シヤム米は橫濱當着の手持ち品にて解禁になら如き場合には直ちに積取船を廻送し得る態度にて何等動揺の狀態なきものにあらずとの理由により勿ろ我が

糖界

に於ては逆に

一ギルダの金本位離脱により對日爲替は勢ひ

入原價の内關稅並に爲替差は爲替騰勢の影響なく爪哇に於ける買値は

四〇セントを出し、併も値上げ歩調を示してゐること、丁度一年前オランダの金本位離脱が唱へられた當時は爪哇の砂糖在貨は約二百八十萬噸を越えてゐたが、その後爪哇在貨が約めた結果現在の未積數は百數十萬噸に減じ二十七萬噸、併も印度の減産數の爲め最近數行さの良好なるを以て、日本精糖への限追に應じてゐること

時代反影の一トピック

一般商人と組合の鞘當

商權擁護から商工會動く（板橋）

產業組合が擴大强化するにつれ一般商工業者の受ける壓迫をメ〳〵說明に當りより良く組合の發展を深める爲め四月上旬商務の爲に上京する筈であるが出發日限の丸橋にきた取組みあり一波瀾が豫想されるが先づ又一騒ぎの出現が見られるであらう

宇部窒素も本島の硫安に著眼

俵田專務の來臺注目さる

山口縣宇部市の窒素工業會社專務俵田明氏は從來本山部の發展に盡瘁すること二十八日朝來臺、二十九日石炭からの工業原料を研究した

局鐵客車收入六年ぶりの好調

バナナ引戻す

【神戸二十七日發本社特電】四面楚に唄はれた新バナナも朝日丸搬出は品ぶみもやかりため一隻に限りて僅か五百二十四箱と二十四箱の微量、其中腐敗二十四箱と二十四箱

三菱が滿洲に機械修繕工場新設

將來への足場として注目さる

【東京二十八日發】電氣化學會社では電力需給の緊張に應じ本年より係到電力を日本窒素其他の

【神戸二十八日發本社特電】三菱では過般臺灣に、發出する發電、電氣機械類が著しく增加し、これが修

基隆に出來る電化の新會社

株式の一般公募は未定

【東京二十八日發】電氣化學會社では電力需給の緊張に應じ本年より係到電力を日本窒素其他の

【東京二十八日發】三菱では過般臺灣に、發出する發電、電氣機械類が著しく增加し、これが修

計畫續出のカツサバ栽培（上）

中研農業部の研究愈々確信に到達

カツサバはアメ・ドロップス、キヤラメル或はアルコールの製造原料として廣く使用されてゐるものであるが、我が國の生産量は彼此

石炭からの工業原料を研究した

バナナ引戻す

【神戸二十七日發本社特電】四面楚に唄はれた新バナナも朝日丸搬出は品ぶみもやかりため一隻に限りて僅か五百二十四箱と二十四箱の微量、其中腐敗二十四箱と二十四箱

十六圓の資本で五十圓以上儲かつたら！

御通學には御幸麥を
乘れる
常に完全な
輕くて早い
富士號
ケント號・オニ號
ホトトン號・ヨ號
スポツプ號・新日本號
リーフ號・其他
製絲道具
富士車輛株式會社
本社大阪市北區西天滿
支店東京市日本橋區
出張所名古屋・福岡

基隆に出來る
電化の新會社
株式の一般公募は未定
三菱が滿洲に
機械修繕工場新設
將來への足場として注目さる
計畫續出の
カツサバ栽培
中研農業部の研究
愈々確信に到達
カツサバはアメ・ドロップス、キヤラメル或はアルコールの製造原料として廣く使用されてゐるものであるが、我が國の生産量は彼此
石炭からの工業原料を研究した
バナナ引戻す
十六圓の資本で
五十圓以上儲かつたら！

台灣巡査募集採用
旗の御は用
一本百二十錢
優勝旗
優等旗
參加記念旗
各種團體旗
各種運動旗
各種優勝旗
各種記念旗
各種團體旗
各種運動旗
各種優勝旗
各種記念旗
各種團體旗
各種運動旗
各種優勝旗
各種

身の上相談

相談相手もなく思案に餘る御婦上の問題で個相談になりたい方は手紙で身の上相談係宛御申出下さい、匿名で面會は御斷りします

私生子を奪はれて悩む

私の産んだ私生子を、時田家に預けたところ、預かり人が親手にその養育として預け出でを貰したり為めに私は大變困つてゐます、返して呉れと言つても返さないし、私としては外聞を恐れ、法律問題に相談も出來ず、父母にも言はず、毎日悩んでゐます、正式に自分の子として戸口簿に出來て、親子團欒な生活を送り度い、どうしてゐますか、良法はありませんか（二十六歳ち）

祕密に解決は出來ない相談

雙方の私生子を預かつた人が、自己の養育として當然の預け出をなしたのは、雙方が世間に對し恥辱を知られる事を恐れてゐるといふ點につけ込んだものであります、祕密に祕密にといふ態度を雙方が採つてゐる限り、其の子を返して呉れと頼んだところでその人間は返して呉れる筈はありません、たとへ血の繋つた親子間の預け出しとしても既に戸口簿に記されてゐる以上は、單なる話合ひで簡單に解決は出來ません、雙方としては、出生屆をして十日以内に預け出をなさゝる義務があつたのであつて、斯ういふ事を知らうとしても、得べきものではなく、却つて邪な人に惡られ、問題は紛糾するばかりであります、祕密に都合のよい解決などといふ事の出來る筈はありません、雙方の爲めを思つて、子供に對し、又戸口簿に記載をやつて貰つて手許に引取らうとするなら過去の關係をスッカリ清算して思ひ切つて事實をありのまゝに戸口當局に申出るのが急務であり、それが最も適切な問題のない方法であります（係り）

若白髪て心配する青年へ

二十一歳の青年であるあなたが既に多くの物事を常に心配し夜も眠られぬので髪が半白となるものがあり、將來の大成は衆人の等しく是認する所である、凝越の初段は增淵三段門下、抱籠の鋭れ高く、今季の成績に上つてゐても昇段組の一人であり今春は新二段として目覺ましき活躍を見せるであらう、本局は昇段組同志の對戰であり、殊に下手自番が、その興味に拍車をかけて居る黒一、三、五と無理作な三連星に對し、白二六分、四に十分を與して居る所に、大敵を食はんの意氣が床窓から窺えて居る、白八の厳いヒラキ黒九のケイマには、何れも緩急の通り、合理的な着意が含まれて居る黒十五は十六の方が大勢を制する所以ではあるまいか、白十六以下相互に一手も忽には出來ぬところ黒三五までとなつては黒は下急に實利、自は中央に向つて勢位を張り、大きの立場に過ぎない棋勢となつた、白二六で黒を切つたクギだらば前の十八を急化しないが最の一大に作よりの十七の出切りなどの狙ひがない、此の狙ひの有無は直ちに棋勢にひびいて來るので等手をそれとはいふまでもない、白三十は二の十五に降りクグぐさで、次いで黒二の一八にコスンで白からのこの一七の出切りに備へる事になるから黒三一二三に出で黒三一と突き出させるわけにも行くまい白三六は考へた末の一手

行政上の措置を俟ち 起訴不起訴を決定

美濃部博士の不敬罪告發事件

司法部の態度決る

【東京二十八日發】檢察當局は、つとに美濃部博士の不敬罪に關する告發に就ては、その發表を極力差控へ、單に司法當局の一部に於てはその發表を慾せざる旨を傳へ、又美濃部博士の學說に關する各方面の意見を聽取する等愼重の態度を持し來つたが、愈々本日午前十時から大審院檢事局に於て、小原直檢事總長、金山次官、木村刑事局長、岡田檢事局長等を中心に、檢事總長室側より林檢事總長、光行檢事局長、岩村檢事局長等出席、その他の首腦部一堂に會議中の所、二十八

蓬萊米年年大增產
比五年前增壹四成
本年必突破五百萬石

近年蓬萊米以其價廉質美，備受內地歡迎，每年時價雖於內地米四五圓，如織業地帶，工場地帶，農村，下宿屋方面，皆大歡迎，今後播種面積增加，期米年增一年，如昭和十年百九萬石，九年忽增至二百七十七萬石，二期米昭和五年七十二萬石，六年減為六十二萬石，而七年以後至九年，則每年急增，九年百五十一萬石，自全年度計之，昭和五年間百八十萬石，昭和九年四百二十八萬石，增加二百四十四萬石，如昭和十四成，本年因昨年米價好況，播種面積大增加，本年料必突破五百萬石，二期米耕作面積，南部增加四成，中北部亦增，總移出力料有九百萬袋，五月下旬南部米必上市，六七月則各地盛出，最近五年間，產量如左，

昭和五年　一九萬石　七年　六萬石　八年　二七萬石　九年　一八萬石　十年　三二萬石

早期　七十萬石　六十二萬石　二四萬石　二〇萬石　二七萬石

昨早雷雨
基隆落雷二處

二十八日午前五時，基隆地方風雨，恍若暴風雨，至七時，電閃雷鳴，市內三處落雷，即一在山間，一在港內第七號岸壁前海上，一在港內第七號海面，一在港內第七號，因是，基隆市郡數處，有電話線一部被雷云云，

△新竹被害　二十八日午前五時，至六時，新竹州下，忽有暴風雨襲來，市東門市場前，電柱吹倒，全市黑暗，住家小破五戶，李壇一棟，又州下全般，判明被害如左，

竹南郡　番地建物大破三戶，竹東郡住家全壞二棟三戶，竹南郡住家小破五十二棟，同大破四棟，非住家一棟，住家半壞六棟，

臺中市役所
籌應民信組
四月開辦

臺中市役所，計畫中之臺中商工區民組合，定款共地事業計畫案，全部完了俟入新年度，著手募集組合員，至四月中旬，開辦業務，顧客圖中流以下之商工業者，及俸職者金融善良，

彰郡農組
聯合評議員會
勝旗授福與庄

彰化郡農業組合聯合評議員會，去三十七日午前十時，開于該郡二階會議室，出席者，有拔非會長外邵下各評議員多數，席定外間副會長，宣告開會，

羅東街庄聯合各會
競技品評入賞等級
在公會堂舉褒賞式

羅東郡畜產組合主，倡街庄聯合肉豚肥育競技會，及品評會，於去二十七日午前十時，開于羅東公會堂，是日出品出席者百餘名，其他羅東郡下街庄長，及勸業係員，宣傳係等，二十餘名列席，

堆肥品評會成績優良者，授與褒賞狀及賞品，並一場訓示，次褒若街助役，述祝辭，出品者廖氏答辭，然後閉式，而羅東街此回得街庄對抗肉豚競技會優良區，亦受郡畜產組合，授與賞狀，此外之成績，略記如左，

肉豚肥育競技

▲特等，受州知事賞金牌，

督府畜產協會賞牌，豚一日間，增加量有三百二匁，羅東街，廖李氏烏毛，

▲一等，羅東街，林文土及黃春木氏，

▲二等，冬山庄，劉阿榮及羅東街林長庚，並張阿正氏，以外省略，

飼料作物競作

▲特等，長埼茄菜（一百三日間，收獲八百六十七斤（十壯）五結庄，鎮阿商工業者，及俸職者金融善氏，

▲一等，羅東街，林阿財，冬山庄，李結樹及羅東街林文土氏，以外省略，

堆肥品評成績

▲三星庄黃阿昌，及陳連，

臺中市役所
籌應民信組
四月開辦

臺中市役所，計畫中之臺中商工區民組合，定款共地事業計畫案，全部完了俟入新年度，著手募集組合員，至四月中旬，開辦業務，顧客圖中流以下之商工業者，及俸職者金融善良，

彰郡農組
聯合評議員會
勝旗授福與庄

彰化郡農業組合聯合評議員會，去三十七日午前十時，開于該郡二階會議室，出席者，有拔非會長外邵下各評議員多數，席定外間副會長，宣告開會，

羅東街庄聯合各會
競技品評入賞等級
在公會堂舉褒賞式

羅東郡畜產組合主，倡街庄聯合肉豚肥育競技會，及品評會，於去二十七日午前十時，開于羅東公會堂，是日出品出席者百餘名，其他羅東郡下街庄長，及勸業係員，宣傳係等，二十餘名列席，

堆肥品評會成績優良者，授與褒賞狀及賞品，並一場訓示，次褒若街助役，述祝辭，出品者廖氏答辭，然後閉式，而羅東街此回得街庄對抗肉豚競技會優良區，亦受郡畜產組合，授與賞狀，此外之成績，略記如左，

肉豚肥育競技

▲特等，受州知事賞金牌，

督府畜產協會賞牌，豚一日間，增加量有三百二匁，羅東街，廖李氏烏毛，

▲一等，羅東街，林文土及黃春木氏，

▲二等，冬山庄，劉阿榮及羅東街林長庚，並張阿正氏，以外省略，

飼料作物競作

▲特等，長埼茄菜（一百三日間，收獲八百六十七斤（十壯）五結庄，鎮阿

宜蘭頭圍庄
詔書奉讀

宜蘭郡頭圍庄，去二十七日，適逢國際聯盟脫離所，開詔書奉讀式，午前十時，於庄役場，舉行奉讀式，

臺南調查地租
按八月完了
九月課稅

臺南州十年度實施地租修正賦課，現傾注全力課查中，按至八月末完了，自九月前期，分起徵收，該地有不遠委員於此審議會之意見，其最終時間，今尚未決定，

茶共販所
懇親會盛況

臺灣茶共同販賣所，去二十七日午後六時，於臺北市，北門町三丁目二十四番地，人類學之一部，先收容保護所，時々開講演會，保護委員事業，乃對傷害前科者，由臺南州十年度，實施地租修正賦課，現傾注全力課查中，按至八月末完了，自九月前期，分起徵收，該地有不遠委員於此審議會之意見，其最終時間，今尚未決定，

入試誤謬問題
藤田臺北州教育課長詳聽事情
喚校長詳聽事情

對于記者質問問題發生，則如何不即刻就告，則如何不即刻就告，

全國水產大會
博覽會時籌開臺北
商量南方漁業振興策

今秋臺灣博覽會，乘機謀開各種大會者不少，如臺灣水產會，欲開全國水產大會，其補助金問題，須與博覽會當局，仔細商議，然後發表具體的內容，大體意見，欲求大日本水產協會，其他全國水產團體參加，而西部日本水產大會，本年欲開於長崎，其出席水產關係者，亦擬勸誘之，開催時期，以博覽會會期中十月末至十二月上旬為適當，大會傍論事項，乃眼前大問題之南方漁業振興策，水產物販路擴張方策等，開會當時，全國水產關係學者，專門家定必參然成會，將託此等人士，開水產講習會云，

彰郡農組
聯合評議員會
勝旗授福與庄

彰化郡農業組合聯合評議員會，去三十七日午前十時，開于該郡二階會議室，出席者，有拔非會長外邵下各評議員多數，席定外間副會長，宣告開會，

羅東街庄聯合各會
競技品評入賞等級
在公會堂舉褒賞式

羅東郡畜產組合主，倡街庄聯合肉豚肥育競技會，及品評會，於去二十七日午前十時，開于羅東公會堂，是日出品出席者百餘名，其他羅東郡下街庄長，及勸業係員，宣傳係等，二十餘名列席，

堆肥品評會成績優良者，授與褒賞狀及賞品，並一場訓示，次褒若街助役，述祝辭，出品者廖氏答辭，然後閉式，而羅東街此回得街庄對抗肉豚競技會優良區，亦受郡畜產組合，授與賞狀，此外之成績，略記如左，

肉豚肥育競技

▲特等，受州知事賞金牌，

督府畜產協會賞牌，豚一日間，增加量有三百二匁，羅東街，廖李氏烏毛，

▲一等，羅東街，林文土及黃春木氏，

▲二等，冬山庄，劉阿榮及羅東街林長庚，並張阿正氏，以外省略，

飼料作物競作

▲特等，長埼茄菜（一百三日間，收獲八百六十七斤（十壯）五結庄，鎮阿

宜蘭頭圍庄
詔書奉讀

宜蘭郡頭圍庄，去二十七日午後，於庄役場，舉行奉讀式，

臺南調查地租
按八月完了
九月課稅

臺南州十年度實施地租修正賦課，現傾注全力課查中，按至八月末完了，自九月前期，分起徵收，該地有不遠委員於此審議會之意見，其最終時間，今尚未決定，

殊屬遺憾
藤田課長談

就此，藤田教育課長談云，現受宇田校長報告，事情始明，就中等學校入學試驗，時々注意，而竟有此事件，殊屬遺憾，其屬於其他表彰，而就祝賀會趣旨，目下研究中，受招待者，全島約二千名，而表彰者銓衡條件，大體如左，

始政四十周年
開記念大祝賀會
表彰官民功勞者

名譽職者，二十年，以上勤續保正，甲長，水產育成，農會，水利組合，職員官公吏，及統治功勞者，善行篤行者等，受表彰者，多至約七千人，對此等授贈記念銀杯或木杯，而祝賀會，則于六月十七日始政紀念當日開會云，

早米配車
欲期圓滑

基隆港碇泊中內臺航路吉野丸，二十六日午後九時半，行發生船員間傷害事

吉野丸火夫
口角用武
斬傷左大腿

基隆港碇泊中內臺航路吉野丸，二十六日午後九時半，行發生船員間傷害事

臺北州春季聯吟會
由櫻社驚洲吟社合辦
日期四月三日

臺北州春季聯吟會
由櫻社驚洲吟社合辦
日期四月三日

內閣審議會委員
首相翰長相與銓選
能否網羅各界權威者疑問

東京二十八日電，現內閣既度超最初通常議會，擬於諸法案施行公布手續完後，直設唯一標榜之內閣審議會，目下方於首相及有記官長處，銓選委員，及調查局長官，政友會，民政黨，有不遠委員於此審議會之意見，其最終時間，今尚未決定，

內閣審議會委員
首相翰長相與銓選
能否網羅各界權威者疑問

東京二十八日電，現內閣既度超最初通常議會，擬於諸法案施行公布手續完後，直設唯一標榜之內閣審議會，目下方於首相及有記官長處，銓選委員，及調查局長官，政友會，民政黨，有不遠委員於此審議會之意見，其最終時間，今尚未決定，

承認俄滿
閣議且贊成
此國首相好意

武漢四二十七日電，白耳義新內閣外相，首相兼藏氏長官之，其外交方針，殊對蘇俄，於對滿洲如何，為內外所注目，或傳其對蘇俄，並滿洲國承認有好意，與德國再度偏向，更於各國，更是衝動，其與國承認，第一著，先許閣僚參觀，信閣議贊成，

英國璽尚書
歡迎裡入俄

英德會談終，別蔡文外相自赴俄都，二十七日午後八時十分，過波蘭之俄境斯特勃衛驛，而入俄境，蘇俄當局歡迎久不入俄之英閣僚，極其鄭重，外務省代表，故出迎國境驛特來轉乘寶車用車，俄都駐在英國大使館員等，亦同乘之，皇俄都登，二十八日朝到，豫定駐三日，自二十九日與蘇俄首腦部會談，

兵員充實
沿岸防備
米下院通過

海軍第一戰將校六千百，增加千三十二名，至千九百四十二年條約海軍最達成之間，為七千百六十四名，又補海軍航空人員不足，新擴充候補生制度，年年養成九百名，海軍飛行術習得者，一、沿岸防備費支出案，首為整備，支出若干方面港灣，及軍事施設，支出一千萬弗，

臺南
製糖工場

臺南新工場，本期製糖之設備，今竟得竣工，及俸職者金融善良，

來嘉訊問

基隆署司法係警，訊問國頭街民，關于詐欺事件，昨二十七日，傳刑事一名來署，在臺北市內金銀細工業五名，共傳取調，到同署司法係高橋警部，午前十時，由同署事件為關于命現術警出之被疑，

嘉義

嘉義市竹崗子一五一與老秀，二十七日，傳刑事一名來署，在臺北市內金銀細工業五名，共傳取調，到同署司法係高橋警部，午前十時，由同署事件為關于命現術警出之被疑，

竹南
製糖工場

竹南新工場，本期製糖之設備，今竟得竣工，及俸職者金融善良，

臺北州驚洲吟社合辦
春季聯吟會
日期四月三日

臺北州驚洲吟社合辦
春季聯吟會
日期四月三日

免囚釋放者之保護
稻江新年度更擴張
友愛會廿八日總會

稻江信用組合三階，開第三回總會，臺北刑務所澤井牧師，三成協會山本惕等列席，郭廷俊氏致開會辭，近藤事務理事報告，八年度決算，九年度事業概況，十年度豫算千百九十圓，將以工費五六千圓建築事務所及簡易宿泊所，

殺人死體
遺棄兩罪
求刑懲役十年

殺人死體
遺棄兩罪
求刑懲役十年

屏東郡役所前
建住宅地
總面積三萬坪

屏東市十年度，實施市區計畫工事，對市內若松町郡役所前住宅地，總面積約三萬坪，區劃為十區，中央開一路，建設如臺北之大正街住宅區域，而道路之開鑿，及其他分劃，

厦門籍民經營賭場
有關體面斷然禁止
失職者眾就正業與否疑問也

基隆厦門間臨時船嘉義丸，十七日午後，開定時總會，同七時，仍假淹萊閣，大開懇親會，招待州市當局，及各商關係，銀行會社其他，約三百名，一同既就席，理事長奧田特產課長敘禮，來商公會長陳天和，

厦門籍民經營賭場
有關體面斷然禁止
失職者眾就正業與否疑問也

基隆厦門間臨時船嘉義丸，十七日午後，開定時總會，同七時，仍假淹萊閣，大開懇親會，招待州市當局，及各商關係，銀行會社其他，約三百名，一同既就席，理事長奧田特產課長敘禮，來商公會長陳天和，

臺銀頭取
後任猶未定

臺銀頭取問題，至今尚未決定，據吉田副頭取談，調去二十八日朝，訪問苦力頭林朝貴，提出要求書，要求苦力工資起價，及其他數項，而到在似尚無不穩形勢，但若不遵其要求，或出何等行動，亦未可料